

Relatório de Atividades 2022

Unidades de Atendimento Integrado UAI do Município de Uberlândia

Informações da Unidade

Razão Social: SPDM – Associação Paulista para o Desenvolvimento da Medicina.

Nome Fantasia: Unidades de Atendimento Integrado UAI do Município de Uberlândia.

CNPJ: 61.699.567/0086-81.

CNES: Cadastro Nacional de Estabelecimentos de Saúde distribuídos individualmente entre as 17 (dezesete) Unidades compreendidas no Contrato de Gestão nº 455/2019.

Endereço: Rua Guaicurus, nº 254, Sala 01 - Saraiva - Uberlândia/MG - CEP: 38.408-394.

Diretor Técnico: Dra. Cristiane Ribeiro Ambrósio – CRM-MG nº 39.439.

Contratos de Gestão

Contrato de Gestão nº 242/2018

Assinatura do Termo de Ajustamento de Conduta: 26 de março de 2018;

Assinatura do Contrato: 23 de maio de 2018;

Início da Gestão SPDM: 01 de junho de 2018;

Vigência: 01/06/2018 à 31/05/2019.

Contrato de Gestão nº 455/2019

Assinatura do Termo de Ajustamento de Conduta: 09 de maio de 2019;

Assinatura do Contrato: 31 de maio de 2019;

Vigência: 01/06/2019 à 31/12/2023.

Licença para Funcionamento

Alvará de Funcionamento: 6243/2021 – Validade 02/09/2024.

Auto de Vistoria do Corpo de Bombeiros – AVCB

Unidade	Vigência
OFICINA DE MANUTENÇÃO	Vencimento 08/11/2024
SEDE ADMINISTRATIVA	Vencimento 16/08/2026
UBS CUSTODIO PEREIRA	Vencimento 13/07/2025
UBSF JOANA DARC	Vencimento 02/07/2023

Breve Histórico

Em 26 de março de 2018, representantes do Ministério Público do Estado de Minas Gerais, do Ministério Público Federal e do Ministério Público do Trabalho celebraram um Termo de Ajustamento de Conduta – TAC, em conjunto com representantes do Município de Uberlândia, nos moldes do artigo 5º, § 6º da Lei Federal nº 7.347/1.985.

O referido Termo tratava do gerenciamento pela SPDM – Associação Paulista para o Desenvolvimento da Medicina, através de filial já constituída ou por nova filial, das Unidades de Saúde do setor Central-Norte, Oeste e Leste, e das Unidades de Saúde Especializadas e da UBS Patrimônio, ambas do setor Sul, para implementação e desenvolvimento de ações de assistência à saúde e, dentre outros, que a Organização Social de Saúde – OSS, assumisse todo o corpo de empregados da FUNDASUS, envidando esforços na manutenção das relações de emprego, compatibilizando a política de remuneração e carga horária operacionalizadas pela FUNDASUS.

Desta forma, com fundamento no Processo de Dispensa de Licitação nº 203/2018, na Lei Orgânica do Município, especialmente em seu artigo 142 § 1º, que trata da participação de instituições privadas no Sistema Único de Saúde, disciplinada de forma específica por meio das Leis Municipais nos 7.579/2000 e suas alterações, e 11.032/2011; nos Decretos Municipais nos 11.679/2009, 12.561/2010 e 12.161/2010; nas dotações constantes da Lei Orçamentária do Exercício de 2018; na Lei Federal nº 9.637/1998; na Constituição Federal; na Lei Complementar Federal nº 141/2011; na ADI nº 1923/DF – STF e Acórdão do TCU nº 3239/2013, o Município de Uberlândia celebrou o Contrato de Gestão nº 242/2018 com a referida Organização Social de Saúde.

Por conseguinte, em 23 de maio de 2018 o instrumento contratual foi assinado pelas partes, tendo sua vigência homologada entre 01 de junho e 31 de dezembro do mesmo ano, podendo ser prorrogado por mais 90 (noventa) dias. Outrossim, em 21 de dezembro foi celebrado o Terceiro Termo Aditivo ao Contrato, prorrogando-o de acordo com sua previsão inicial, até o dia 31 de março de 2019, além de incluir mais 02 (duas) Unidades Básicas de Saúde de Família – UBSF.

Além disso, em 27 de março de 2019, foi celebrado o Quarto Termo Aditivo, para prorrogação da vigência contratual por mais 02 (dois) meses, até o dia 31 de maio de 2019.

Destarte, em todo o período compreendido na vigência do Contrato de Gestão nº 242/2018, entre 01 de junho de 2018 a 31 de maio 2019, a SPDM evidenciou a qualidade na prestação dos serviços de saúde ao Município de Uberlândia com, dentre outros, reuniões bimestrais junto aos Ministérios Públicos, Prefeitura Municipal de Uberlândia, bem como membros da sociedade civil. Reuniões estas, consolidadas e apresentadas em relatórios de ações assistenciais, técnicas e administrativas mais relevantes no último período apresentado, sendo estes, disponibilizados inclusive no site da Prefeitura Municipal de Uberlândia, tornando-os de conhecimento público e notório, conforme link a seguir: <https://www.uberlandia.mg.gov.br/portal-da-transparencia/extincao-da-fundusus/>.

Pelos motivos expostos e, considerando a necessidade na continuidade da prestação do serviço essencial de saúde no Município, em 09 de maio de 2019, novamente, representantes do Ministério Público do Estado de Minas Gerais, do Ministério Público Federal e do Ministério Público do Trabalho celebraram um novo Termo de Ajustamento de Conduta – TAC, em conjunto com representantes do Município de Uberlândia e a Superintendência das Instituições Afiliadas SPDM.

Neste sentido, além da SPDM permanecer com a gestão das Unidades de Saúde, ficou definido a sucessão trabalhista de todos os colaboradores da Fundação Maçônica Manoel dos Santos, fundação de caráter comunitário, educativo e filantrópico, que até então fragmentava o corpo de colaboradores das Unidades de Saúde do Contrato de Gestão nº 242/2018, em conjunto com a SPDM.

Desta maneira, o novo instrumento contratual, a saber, Contrato de Gestão nº 455/2019 foi assinado no dia 31 de maio de 2019, com vigência inicial de 01 de junho de 2019 a 31 de dezembro de 2019, sendo aditivado em 02 de setembro de 2019 para inclusão dos seguintes novos serviços: Projeto Acolher, Ouvir e Agir; Sistema Integrado de Atendimento a Traumas e Emergências – SIATE; implantação de equipe de Programa Saúde da Família – PSF e Núcleo

de Apoio à Saúde da Família – NASF, para assistência aos pacientes reclusos no sistema prisional, presídio e penitenciária; e ampliação dos serviços de oftalmologia.

Além disso, em 27 de dezembro de 2019, foi celebrado o Segundo Termo Aditivo ao Contrato, renovando-o novamente por mais 12 (doze) meses, compreendendo a vigência de 01 de janeiro de 2020 a 31 de dezembro de 2020.

Somado a isso, ainda no ano de 2020, foram celebrados outros 03 (três) Termos Aditivos ao Contrato, a saber:

- Terceiro Termo Aditivo: assinado em 01 de julho de 2020, tratou da implantação de recursos para o Plano de Contingência COVID-19, com previsão de gastos com horas extras para reposição de profissionais afastados, aumento do consumo de materiais e insumos, implantação da tele consultoria, dentre outros;
- Quarto Termo Aditivo: assinado em 01 de setembro de 2020, tratou do acréscimo de valor no montante contratual, correspondentes à equiparação salarial dos colaboradores FUNDASUS, Fundação Maçônica Manoel dos Santos e SPDM, e ainda da alteração do Sistema de Liberação de Parcelas, alterado para contemplar nas parcelas fixas de Setembro a Dezembro de 2020 o valor do acréscimo acima referido;
- Quinto Termo Aditivo: assinado em 29 de dezembro de 2020, tratou da renovação contratual por mais 06 (seis) meses, compreendendo a vigência de 01 de janeiro de 2021 a 30 de junho de 2021. Tal aditamento, tratou ainda da supressão de 02 (duas) Unidades de Saúde do Setor Sul, até então contempladas no Contrato, as quais foram sub-rogadas para a Missão Sal da Terra, uma associação beneficente de caráter filantrópico, sem fins lucrativos e econômicos, com fins sociais, educacionais, profissionalizantes e recreativos.

Já no ano de 2021, foram celebrados outros 07 (sete) Termos Aditivos referentes ao Contrato, a saber:

- Sexto Termo Aditivo: assinado em 29 de janeiro de 2021, tratou de acréscimo de valor no montante de R\$ 2.205.375,34 (dois milhões

duzentos e cinco mil trezentos e setenta e cinco reais e trinta e quatro centavos), para atendimento de pacientes COVID-19;

- Sétimo Termo Aditivo: assinado em 23 de março de 2021, para acréscimo de valor no montante de R\$ 5.886.565,38 (cinco milhões oitocentos e oitenta e seis mil quinhentos e sessenta e cinco reais e trinta e oito centavos) e inclusão de dotação, para implementação de recurso COVID;
- Oitavo Termo Aditivo: assinado em 28 de maio de 2021, para acréscimo de valor no montante total de R\$5.003.165,36 (cinco milhões, três mil cento e sessenta e cinco reais e trinta e seis centavos), visando atender o impacto da pandemia nas despesas da REDE;
- Nono Termo Aditivo: assinado em 28 de junho de 2021, para prorrogação de prazo por 2 (dois) meses, de 01/07/2021 a 31/08/2021 e inclusão de dotação para implementação de ações de assistência à saúde;
- Décimo Termo Aditivo: assinado em 16 de agosto de 2021, para prorrogação de prazo por 2 (dois) meses, de 01/09/2021 a 31/10/2021;
- Décimo Primeiro Termo Aditivo: assinado em 27 de outubro de 2021, visando a prorrogação do prazo do contrato de gestão por 2 (dois) meses, de 01/11/2021 a 31/12/2021;
- Décimo Segundo Termo Aditivo: assinado em 30 de dezembro de 2021, visando a prorrogação de prazo por 3 (três) meses de 01/01/2022 a 31/03/2022 para os setores Oeste e Central-Norte e prorrogação por 6 (seis) meses, de 01/01/2022 a 30/06/2022 para os setores Leste, Apoio e SIATE, para que não ocorresse descontinuidade na prestação dos serviços de gerenciamento das Unidades de Saúde do setor Central-Norte, Oeste, Leste e Setor de Apoio, para implementação de ações de assistência à saúde, haja vista tratar-se de serviço essencial e contínuo.

Consecutivamente, em 2022 foram celebrados mais 11 (onze) Termos Aditivos referentes ao Contrato, quais sejam:

- Décimo Terceiro Termo Aditivo: assinado em 23 de fevereiro de 2022, objetivando a prorrogação do serviço por mais 1 (um) mês, de 01/04/2022 a 30/04/2022 para os setores Oeste e Central-Norte, com conseqüente acréscimo de valor para manutenção das ações de assistência à saúde, haja vista tratar-se de serviço essencial e contínuo, sem alterações para os setores Leste, Apoio e SIATE;
- Décimo Quarto Termo Aditivo: assinado em 31 de março de 2022, objetivando o acréscimo de recursos orçamentários;
- Décimo Quinto Termo Aditivo: assinado em 29 de abril de 2022, objetivando o acréscimo de recursos orçamentários;
- Décimo Sexto Termo Aditivo: assinado em 02 de junho de 2022, objetivando o acréscimo de recursos orçamentários;
- Décimo Sétimo Termo Aditivo: assinado em 22 de junho de 2022, objetivando o acréscimo de recursos orçamentários;
- Décimo Oitavo Termo Aditivo: assinado em 29 de junho de 2022, objetivando a prorrogação de prazo por 3 (três) meses de 01/07/2022 a 30/09/2022 para os setores Leste, Apoio e SIATE, para que não ocorresse descontinuidade na prestação dos serviços de gerenciamento das Unidades de Saúde do setor Leste e Setor de Apoio, para implementação de ações de assistência à saúde, haja vista tratar-se de serviço essencial e contínuo;
- Décimo Nono Termo Aditivo: assinado em 03 de agosto de 2022, objetivando o acréscimo de recursos orçamentários;
- Vigésimo Termo Aditivo: assinado em 26 de setembro de 2022, objetivando a prorrogação de prazo por 3 (três) meses de 01/10/2022 a 31/12/2022 para os setores para os setores Leste, Apoio e SIATE, para que não ocorresse descontinuidade na prestação dos serviços de gerenciamento das Unidades de Saúde do setor Leste e Setor de Apoio, para implementação de ações de assistência à saúde, haja vista tratar-se de serviço essencial e contínuo;
- Vigésimo Primeiro Termo Aditivo: assinado em 19 de outubro de 2022, objetivando o acréscimo de recursos orçamentários;

- Vigésimo Segundo Termo Aditivo: assinado em 16 de dezembro de 2022, objetivando o acréscimo de recursos orçamentários;
- Vigésimo Terceiro Termo Aditivo: assinado em 30 de dezembro de 2022, objetivando a prorrogação de prazo por 12 (doze) meses de 01/01/2023 a 31/12/2023, para que não ocorresse descontinuidade na prestação dos serviços de gerenciamento das Unidades de Saúde do setor Leste e Setor de Apoio e SIATE, para implementação de ações de assistência à saúde, haja vista tratar-se de serviço essencial e contínuo.

Como previsto no Termo de Ajustamento de Conduta, o Município de Uberlândia publicou no ano de 2020 as Chamadas Públicas nº 014/2020, nº 777/2020 e nº 794/2020, para seleção de entidade qualificada como Organização Social para gerenciamento de todas as atividades operacionais das Unidades de Saúde dos Setores Central-Norte, Oeste e Leste, respectivamente. Por conseguinte, a SPDM participou e logrou êxito nas duas primeiras Chamadas, sendo a terceira revogada pelo Município de Uberlândia em 4 de agosto de 2021.

Por conseguinte, o Município publicou a nova Chamada Pública nº 807/2021 em 01 de dezembro de 2021, que foi suspensa em 12 de agosto de 2022, sem previsão de continuidade.

Desta maneira, seguindo as diretrizes da Secretaria Municipal de Saúde do Município de Uberlândia, após a homologação da Chamada Pública nº 014/2020 e da Chamada Pública nº 777/2020, o Contrato de Gestão até então vigente, foi desmembrado a partir de 01/04/2022, em 03 (três) instrumentos jurídicos, subdividindo a Gestão Operacional dos Serviços de Saúde em três Setores Sanitários, a saber: Setor Central-Norte, Setor Oeste e Setor Leste + Apoio + SIATE, compreendidos nos Contratos de Gestão nº 177/2022, nº 178/2022 e nº 455/2019, respectivamente.

Assim, o Contrato de Gestão nº 455/2019 que contemplava até 31 de dezembro de 2021, 68 (sessenta e oito) unidades físicas, abrangendo 65 (sessenta e cinco) serviços, em 71 (setenta e um) CNES, finalizou o ano de 2022 contemplando 18 (dezoito) unidades físicas, abrangendo 19 (dezenove) serviços, em 17 (dezessete) CNES, conforme demonstrado abaixo:

Unidades de Atendimento Integrado UAI do Município de Uberlândia
CNPJ 61.699.567/0086-81

Quantidade de serviços/unidades	Quantidade de Unidades físicas	SETOR LESTE + SETOR APOIO + SIATE		
		UNIDADE	CNES	
1	1	CER CENTRO ESPECIALIZADO EM REABILITACAO	7542585	
1	1	UAI MORUMBI	3032191	
1	1	UAI TIBERY ANICE DIB JATENE	2152967	As 02 (duas) Unidades se encontram dentro da UAI Tibery
1		UBS TIBERY	9496777	
1	1	UBS CUSTÓDIO PEREIRA	2152584	
1	1	UBSF ACLIMAÇÃO	3032167	
1	1	UBSF ALVORADA	2152517	
1	1	PRESIDIO PROFESSOR JACY DE ASSIS UBERLANDIA		
1	1	UBSF DOM ALMIR	2152525	
1	1	UBSF IPANEMA I	2152312	
1	1	UBSF IPANEMA II	5613469	
1	1	UBSF JOANA DARC	3032183	
1	1	PENITENCIARIA PROFESSOR JOAO PIMENTA DA VEIGA		
1	1	UBSF MORUMBI I	3439941	
1	1	UBSF MORUMBI III	5272629	
1	1	UBSF MORUMBI IV DR DELIO MENICUCCI	2152533	
1	1	UBSF MORUMBI V	7523505	
1	1	UBSF TAPUIRAMA	2152274	
1	1	UNIDADE DE APOIO TENDA DO MORENO	2152282	
19	18			

Desta maneira, as demais Unidades de Saúde foram contempladas nos outros dois Contratos de Gestão vigentes a partir de 01 de abril de 2022.

Operacionalização

As atividades operacionais e assistenciais da SPDM nas Unidades de Saúde contempladas nos Contratos de Gestão nº 242/2018 e nº 455/2019 supracitados, foram iniciadas no dia 01 de junho de 2018, sendo suas implantações de forma gradativa, com o levantamento dos equipamentos médico-hospitalares, patrimonial, estrutural, bem como as documentações e informações financeiras e trabalhistas referentes à sub-rogação de todo o corpo de colaboradores da Fundação Saúde do Município de Uberlândia – FUNDASUS, instituição que foi criada pela Lei Complementar nº 558/2013 para a prestação de serviços de saúde no Município de Uberlândia, e que teve sua extinção motivada por decisões proferidas nas Ações Cíveis Públicas nos 0198723-68.2014.8.13.0702, 0325821-36.2014.8.13.0702 e 0462647-35.2015.8.13.0702, bem como a promulgação da Lei Complementar Municipal nº 616/2017, além da sucessão trabalhista de todos os colaboradores da Fundação Maçônica Manoel dos Santos.

Desde então, foram desenvolvidas diversas ações de melhoria nas Unidades, tanto nos aspectos assistenciais com a implantação de protocolos, fluxos e rotinas, como nos aspectos ligados à infraestrutura e tecnologia, com reformas prediais, inaugurações de novas Unidades, aquisição de novos equipamentos, implantação de cronogramas de manutenções preventivas e corretivas, entrega e controle de equipamentos de proteção individual, acompanhamento dos sistemas de combate ao incêndio, dentre outros.

O Contrato de Gestão nº 455/2019, atualmente vigente, contempla serviços assistenciais bastante abrangentes, com atuação significativa em ações preventivas e curativas aos usuários do Sistema Único de Saúde - SUS, apresentando dinâmica de acordo com as necessidades da Secretaria Municipal de Saúde – SMS, para o atendimento à população do Município de Uberlândia/MG.

Após o desmembramento do Contrato de Gestão, tais serviços ficaram divididos em 5 (cinco) categorias totalizando 18 (dezoito) Unidades físicas, a saber:

- **Sistema Integrado de Atendimento a Traumas e Emergências – SIATE:** Funcionamento todos os dias durante 24h. Por meio de uma parceria com o Corpo de Bombeiros de Minas Gerais, o SIATE aprimora o atendimento ao contar com regulação única e equipes de atendimento mistas (profissionais do Município e militares). A equipe é composta por vários profissionais, entre enfermeiros, técnicos de enfermagem e médicos, que realizam o atendimento pré-hospitalar e de socorro da comunidade. O sistema oferece a comunidade um serviço 24 horas, bem como segurança e atendimento integral diante das várias situações de emergências ou clínicas do dia a dia;
- **Unidades Básicas de Saúde – UBS:** Funcionamento das 07h às 17h, sendo que algumas unidades apresentam turno para atendimento ao trabalhador até às 22h. Atendimento de prevenção/promoção à saúde, consultas de atenção básica e vigilância epidemiológica, segundo as diretrizes da Estratégia Saúde da Família;
- **Unidades Básicas de Saúde da Família – UBSF:** Funcionamento das 07h às 17h, com possibilidade de turno para atendimento ao trabalhador até às 22h. Atendimento de prevenção/promoção à saúde, consultas de atenção básica e vigilância epidemiológica, segundo as diretrizes da Estratégia Saúde da Família;
 - Presídio e Penitenciária: Distribuídas em 02 (duas) equipes de Saúde da Família, sendo que uma atende a Penitenciária Professor João Pimenta Da Veiga e a outra atende o Presídio Professor Jacy De Assis. Tais equipes fazem parte do quadro da UBSF Joana Darc e UBSF Alvorada, respectivamente;
 - Unidades de Apoio Tenda dos Morenos, que é responsabilidade da equipe UBSF Morumbi IV.
- **Unidade de Atendimento Especializado:** Sendo 01 (um) tipo, o Centro Especializado em Reabilitação – CER, que é um ponto de atenção ambulatorial especializada em Reabilitação que realiza atendimento à pessoa com deficiência: avaliação multidisciplinar, diagnóstico, atendimento, prescrição e concessão de órteses e próteses. Para isso, constitui-se de uma equipe multidisciplinar

formada por médicos, fisioterapeutas, psicólogos, fonoaudiólogos, terapeutas ocupacionais, equipe de enfermagem, serviço social, dentre outros. Faz parte do Plano Viver sem Limites – Plano Nacional dos Direitos da Pessoa com Deficiência que ressalta o compromisso do Brasil com as prerrogativas da Convenção da Organização das Nações Unidas – ONU, sobre os Direitos das Pessoas com Deficiência.

- **Unidades de Atendimento Integrado – UAIs:** Divididas em 2 (duas) Unidades com Pronto Atendimento com horário de funcionamento 24 horas por dia, de segunda a domingo. Realizam atendimento 100% SUS e prestam serviços de média complexidade e urgências para a cidade., e a, a saber:

- A UAI Morumbi possui pronto atendimento em clínica médica e pediatria, com 21 leitos enfermagem, 4 leitos de sala de emergência, 3 leitos de pediatria e 7 leitos de corredor;
- A UAI Tibery possui pronto atendimento em clínica médica e traumatologia, com 25 leitos enfermagem, 3 leitos de sala de emergência e 12 leitos de corredor.

Ademais, todas as ações de serviços públicos de saúde do Contrato de Gestão nº 455/2019, buscam efetivar a promoção dos princípios de Universalidade, Equidade e Integralidade, pilares do Sistema Único de Saúde.

Área de abrangência

Uberlândia é a maior cidade do Triângulo Mineiro, localizada no interior do Estado de Minas Gerais, a 556 Km da Capital do Estado. Sua população, segundo o Censo 2010, era de 604.013 habitantes, sendo então o segundo mais populoso de Minas Gerais e o 30º do Brasil, além de ser a quarta maior cidade do interior do país, atrás apenas de Campinas, São José dos Campos e Ribeirão Preto. De acordo com a prévia da população calculada com base nos resultados do Censo Demográfico 2022, até 25 de dezembro de 2022, a estimativa populacional calculada pelo Instituto Brasileiro de Geografia e Estatística – IBGE, Uberlândia teria 725.536 pessoas. A cidade ocupa uma área de 4115,206 km², sendo que 135,3492 km² estão em perímetro urbano. Conta ainda com localização geográfica privilegiada, já que, com a sua malha rodoviária, está ligada aos grandes centros econômicos nacionais como São Paulo, Rio de Janeiro, Belo Horizonte, Goiânia e Brasília.

No tocante à saúde, a cidade é considerada como referência para a região, contando com hospitais privados e públicos, como o Hospital das Clínicas da Universidade Federal de Uberlândia (HC-UFU), as Unidades de Atendimento Integrado (UAIs), uma Unidade de Pronto Atendimento (UPA), o Hospital e Maternidade Municipal Dr. Odelmo Leão Carneiro (HMMDOLC), além das Unidades Básicas de Saúde, Unidades Básicas de Saúde da Família, Centros de Atenção Psicossocial e as Unidades de Atendimento Especializado.

Além disso, considerando o cenário da Pandemia COVID-19 declarada pela Organização Mundial da Saúde em 11 de março de 2020, o Município conta desde 14 de abril do referido ano, com um novo nosocômio, o Hospital Santa Catarina – Anexo HMMDOLC. O prédio que abriga a referida estrutura era um empreendimento particular que foi fechado pela Vigilância Sanitária em 2016. Assim, em 23 de março de 2020 a Prefeitura Municipal de Uberlândia publicou no Diário Oficial do Município sua requisição administrativa.

Desta forma, após reparos estruturais e elétricos a estrutura passou a atender pacientes de COVID-19 sendo gerido pela SPDM em conjunto com o HMMDOLC.

A partir de dezembro de 2021, com a redução dos casos de COVID-19, o Município de Uberlândia autorizou que o Hospital Santa Catarina – Anexo

HMMDOLC, começasse a atender outras enfermidades, ampliando assim o perfil de atendimentos da referida Unidade de Saúde.

Por outro lado, a Atenção Primária à Saúde – APS, é a porta de entrada do sistema de saúde e está inserida em um amplo complexo assistencial. A APS tem por finalidade oferecer e garantir o primeiro cuidado à população, além de realizar o acompanhamento posterior e gerenciar o atendimento integral do cidadão na rede de saúde (independendo do nível de atenção requerida pelo paciente).

Para que a Atenção Primária da Saúde seja resolutiva, é necessário que suas práticas sejam desenvolvidas por meio do cuidado compartilhado e da gestão democrática e participativa. O trabalho é realizado em equipes multidisciplinares, com enfoque interdisciplinar e é destinado a comunidade de territórios definidos, que apresentam contextos sociais diferentes e de acordo com a realidade de cada local. As equipes de APS assumem, em conjunto com a população local, a responsabilidade sanitária dos territórios, considerando e desenvolvendo ações de acordo com os determinantes sociais da saúde existentes nas áreas em que vivem essas populações.

Em relação à Atenção Primária em Saúde, a SPDM gerencia 61 (sessenta e uma) Equipes de Saúde da Família, 35 (trinta e cinco) Unidades Básicas de Saúde da Família, 08 (oito) Unidades Básicas de Saúde, 04 (quatro) Equipes de Atenção Primária dentro das Unidades de Atendimento Integrado e 02 (duas) Equipes de Saúde da Família dentro dos dois Presídios da cidade.

Atualmente Uberlândia apresenta cobertura de Atenção Primária à Saúde de 96,6% da população. Destes, 70,76% ficam a cargo das afiliadas SPDM.

Ademais, a cobertura de Saúde Bucal em Equipe de Saúde da Família é de 19,96% e na Atenção Básica é de 18,22%.

As UBSF, as UBS, as Unidades de Apoio à Saúde da Família e as Equipes de Atenção Primária (EAP) no Setor Leste estão instaladas nos seguintes bairros ou regiões:

- Setor Leste: Aclimação, Alvorada, Custódio Pereira, Dom Almir, Ipanema, Joana Darc, Morumbi, Tenda do Moreno (Unidade de Apoio), Sistema

Prisional (Presídio Professor Jacy de Assis e Penitenciária Professor João Pimenta da Veiga), Morumbi e Tibery;

- Zona rural e distritos: Distrito de Tapuira e Tenda dos Morenos (Unidade de Apoio).

SPDM

Atendimentos:

A capacidade instalada das Unidades compreendidas no Contrato de Gestão nº 455/2019, em dezembro de 2022, pode ser observada conforme as tabelas abaixo:

SETOR: LESTE							
UNIDADE	CER CENTRO ESPECIALIZADO EM REABILITACAO	UAI MORUMBI	UAI TIBERY ANICE DIB JATENE	UBS CUSTÓDIO PEREIRA	UBS TIBERY	UBSF ACLIMAÇÃO	UBSF ALVORADA PRESIDIO PROFESSOR JACY DE ASSIS UBERLÂNDIA
CNES	7542585	3032191	2152967	2152584	9496777	3032167	2152517
Número de leitos de internação por clínica	0	27	25	0	0	0	0
Número de leitos de observação	0	9	3	0	0	0	0
Sala repouso/ observação - Pediátrica	0	1	0	0	0	0	0
Sala repouso/ observação - Indiferenciado	0	2	2	0	0	0	0
Sala de Repouso/Observação - Feminino	0	0	0	0	0	0	0
Sala Repouso/Observação - Masculino	0	0	0	0	0	0	0
Número de consultórios	6	8	6	3	10	1	2
Número de consultórios não médicos	2	0	0	0	5	1	1
Número de consultórios odontológicos	0	3	0	1	4	0	1
Número de salas cirúrgicas	0	1	0	0	0	0	0
Número de salas de enfermagem	0	2	0	0	2	1	0
Sala de curativo	0	1	1	0	1	1	1
Sala de imunização	0	0	0	1	1	1	1
Sala de nebulização	0	1	0	1	0	1	0
Sala de acolhimento com classificação de risco	0	2	1	0	0	0	0
Sala de gesso	0	0	1	0	0	0	0
Sala de atendimento a paciente crítico/ Sala de estabilização	0	1	2	0	0	0	0

SETOR: LESTE

UNIDADE	UBSF DOM ALMIR	UBSF IPANEMA I	UBSF IPANEMA II	UBSF JOANA DARC / PENITENCIARIA PROFESSOR JOAO PIMENTA DA VEIGA	UBSF MORUMBI I	UBSF MORUMBI III	UBSF MORUMBI IV DR DELIO MENICUCCI
CNES	2152525	2152312	5613469	3032183	3439941	5272629	2152533
Número de leitos de internação por clínica	0	0	0	0	0	0	0
Número de leitos de observação	0	0	0	0	0	0	0
Sala repouso/ observação - Pediátrica	0	0	0	0	0	0	0
Sala repouso/ observação - Indiferenciado	0	0	0	0	0	0	0
Sala de Repouso/Observação - Feminino	0	0	0	0	0	0	0
Sala Repouso/Observação - Masculino	0	0	0	0	0	0	0
Número de consultórios	3	0	1	0	2	1	4
Número de consultórios não médicos	5	1	1	1	0	1	0
Número de consultórios odontológicos	1	0	0	0	0	0	1
Número de salas cirúrgicas	0	0	0	0	0	0	0
Número de salas de enfermagem	3	0	1	3	1	1	0
Sala de curativo	1	0	0	1	1	1	1
Sala de imunização	1	1	1	1	0	1	0
Sala de nebulização	0	0	0	1	0	1	0
Sala de acolhimento com classificação de risco	0	1	0	0	0	0	0
Sala de gesso	0	0	0	0	0	0	0
Sala de atendimento a paciente crítico/ Sala de estabilização	0	0	0	0	0	0	0

Este documento foi assinado eletronicamente por Cristiane Ribeiro Ambrosio, Sandra Mara Ferreira Lopes, Rangel Geraldo Rodrigues de Campos e Leonel Alves da Silva. Para verificar as assinaturas vá ao site <https://vertsign.portaldeassinaturas.com.br:443> e utilize o código 7484-2F80-E852-8539.

SETOR: LESTE				
UNIDADE	UBSF MORUMBI V	UBSF RIO DAS PEDRAS / TANGARÁ	UBSF TAPIURAMA	UNIDADE DE APOIO TENDA DO MORENO
CNES	7523505	7774230	2152274	2152282
Número de leitos de internação por clínica	0	0	0	0
Número de leitos de observação	0	0	0	0
Sala repouso/ observação - Pediátrica	0	0	0	0
Sala repouso/ observação - Indiferenciado	0	0	0	0
Sala de Repouso/Observação - Feminino	0	0	0	0
Sala Repouso/Observação - Masculino	0	0	0	0
Número de consultórios	1	1	1	1
Número de consultórios não médicos	0	0	0	0
Número de consultórios odontológicos	0	0	1	0
Número de salas cirúrgicas	0	0	0	0
Número de salas de enfermagem	0	0	0	0
Sala de curativo	0	0	0	0
Sala de imunização	0	0	1	0
Sala de nebulização	0	0	0	0
Sala de acolhimento com classificação de risco	0	0	0	0
Sala de gesso	0	0	0	0
Sala de atendimento a paciente crítico/ Sala de estabilização	0	0	0	0

SETOR: LESTE	
TIPO	TOTAL
Número de leitos de internação por clínica	52
Número de leitos de observação	12
Sala repouso/ observação - Pediátrica	1
Sala repouso/ observação - Indiferenciado	4
Sala de Repouso/Observação - Feminino	0
Sala de Repouso/Observação - Masculino	0
Número de consultórios	51
Número de consultórios não médicos	18
Número de consultórios odontológicos	12
Número de salas cirúrgicas	1
Número de salas de enfermagem	14
Sala de curativo	10
Sala de imunização	10
Sala de nebulização	5
Sala de acolhimento com classificação de risco	4
Sala de gesso	1
Sala de atendimento a paciente crítico/ Sala de estabilização	3

As ações realizadas na atenção primária são baseadas nas propostas da Política Nacional de Atenção Básica - PNAB, nos Cadernos de Atenção Básica do Ministério da Saúde e nas diretrizes da Gestão Municipal e da Secretaria Municipal de Saúde de Uberlândia. Essas instruções nos direcionam para que a oferta da assistência seja realizada de forma qualificada em toda a rede de atenção à saúde.

Dentre os atendimentos desenvolvidos, destacam-se:

Atenção à Saúde da Criança

- Ações do 5º dia (teste do Pezinho, orientações gerais de equipe interdisciplinar para a mãe e família, consulta puerperal para a mãe, primeira consulta ao recém-nascido);
- Acolhimento;
- Acompanhamento integral em puericultura, seguindo calendário de agendamento de consultas programadas específico para as crianças;
- Agendamento de exames especializados;
- Atenção em Saúde Bucal;
- Cadastramento do recém-nascido na rede de saúde;
- Coleta de exames laboratoriais na unidade e interpretação desses exames por equipe capacitada;
- Elaboração de relatórios de estado de saúde e ações (realizadas pela equipe responsável) para determinado paciente e/ou família, para fins de acompanhamento judicial, do Conselho Tutelar ou INSS.
- Elaboração do plano de cuidados e acompanhamento na execução do mesmo;
- Encaminhamentos para outros pontos e atenção quando necessário;
- Estratificação de risco da criança;
- Grupos operativos;
- Imunização, agendamento de vacina para facilitar o acesso ao usuário;
- Notificação e investigação dos óbitos infantis e fetais;
- Prevenção de violência doméstica;
- Rastreamento e acompanhamento de patologias mais decorrentes na infância;

- Teste da Linguinha;
- Tutoria em pediatria;
- Visitas domiciliares;

Atenção à Saúde do Adolescente

- Acolhimento;
- Acompanhamento pré-natal de equipe interdisciplinar para gravidez na adolescência;
- Acompanhamento psicológico, de serviço social e de outros profissionais;
- Agendamento de exames especializados;
- Atenção em saúde sucal;
- Coleta de exames laboratoriais na unidade e interpretação desses exames por equipe capacitada;
- Consulta para o adolescente (10 a 19 anos);
- Elaboração de relatórios de estado de saúde e ações (realizadas pela equipe responsável) para determinado paciente e/ou família, para fins de acompanhamento judicial, do Conselho Tutelar ou INSS;
- Elaboração do plano de cuidados e acompanhamento na execução do mesmo;
- Encaminhamentos para outros pontos e atenção quando necessário;
- Grupos operativos;
- Oferta de métodos contraceptivos e orientações pertinentes para evitar gravidez indesejada na adolescência;
- Orientações e apoio à família;
- Programa de saúde escolar;
- Promoção em saúde e prevenção de agravos (Infecções Sexualmente Transmissíveis, uso e ou abuso de drogas lícitas e/ou ilícitas, violência);
- Realização de Testes Rápidos de IST;
- Saúde sexual e reprodutiva;
- Vacinação específica para o grupo etário;
- Visitas domiciliares;

Atenção à Saúde da Mulher

- Acolhimento para demandas espontâneas;
- Agendamento de exames especializados;
- Apoio e incentivo à amamentação, com orientações pertinentes sobre o tema;
- Assistência integral ao pré-natal com acompanhamento de situações de risco gestacional;
- Atenção em Saúde Bucal;
- Atendimento a mulheres privadas de liberdade;
- Atendimento de equipe multidisciplinar para qualquer demanda específica de cada mulher;
- Autocuidado Apoiado;
- Captação de gestantes em menos de 120 (cento e vinte) dias para início do pré-natal, seguindo calendário de agendamento de consultas programadas específico para as grávidas;
- Coleta de exames laboratoriais na unidade e interpretação desses exames por equipe capacitada;
- Consultas puerperais (puerpério recente e puerpério tardio);
- Elaboração de relatórios de estado de saúde e ações (realizadas pela equipe responsável) para determinado paciente e/ou família, para fins de acompanhamento judicial, do Conselho Tutelar ou INSS;
- Elaboração do plano de cuidados e acompanhamento na execução do mesmo;
- Encaminhamentos para outros pontos e atenção quando necessário;
- Estratificação do risco da gestante;
- Grupos operativos;
- Notificação e investigação dos óbitos maternos e de mulheres em idade fértil;
- Oferta de métodos contraceptivos e orientações pertinentes para evitar gravidez indesejada;
- Prevenção do câncer de colo uterino;
- Prevenção do câncer de mama;

- Promoção em saúde e prevenção de agravos (Infecções Sexualmente Transmissíveis, uso e ou abuso de drogas lícitas e/ou ilícitas, violência);
- Realização de Teste Rápido para Gravidez;
- Realização de Testes Rápidos de IST;
- Tutoria em ginecologia para casos mais específicos;
- Vacinação específica para gestantes;
- Visitas domiciliares.

Atenção à Saúde do Idoso

- Ações de prevenção, promoção, aconselhamento, de educação em saúde e terapêuticas;
- Agendamento de consultas programadas específico para os idosos de acordo com a estratificação de risco;
- Agendamento de exames especializados;
- Apoio matricial em gerontologia com apoio do Conselho Nacional de Secretários de Saúde – CONASS;
- Atenção em Saúde Bucal;
- Atendimento de equipe multidisciplinar para qualquer demanda específica de cada idoso;
- Atendimento prioritário para as pessoas com 60 (sessenta) anos ou mais;
- Autocuidado apoiado;
- Coleta de exames laboratoriais na unidade e interpretação desses exames por equipe capacitada;
- Elaboração de relatórios de estado de saúde e ações (realizadas pela equipe responsável) para determinado paciente e/ou família, para fins de acompanhamento judicial, do Conselho Tutelar ou INSS;
- Elaboração do plano de cuidados e acompanhamento na execução do mesmo;
- Encaminhamentos para outros pontos e atenção quando necessário;
- Estratificação de risco através do IVCF 20;
- Gestão de casos;
- Grupos operativos;
- Prevenção de quedas;

- Promoção em saúde e prevenção de agravos (Infecções Sexualmente Transmissíveis, uso e ou abuso de drogas lícitas e/ou ilícitas, violência);
- Realização de Testes Rápidos de IST;
- Utilização da caderneta do idoso;
- Vacinação específica para idosos;
- Visitas domiciliares.

Atenção às Doenças Crônicas

- Agendamento de consultas programadas específico para cada grupo crônico de acordo com a estratificação de risco;
- Agendamento de exames especializados;
- Atenção à demanda programada e espontânea com acolhimento sempre que necessário;
- Atenção à Saúde Bucal;
- Atenção integral às principais doenças crônicas: Diabetes Mellitus, Doença Renal Crônica, Doenças Cardiovasculares, Doenças Respiratórias, Obesidade, Hipertensão Arterial;
- Atendimento de equipe multidisciplinar para qualquer demanda específica de cada paciente;
- Autocuidado Apoiado;
- Coleta de exames laboratoriais na unidade e interpretação desses exames por equipe capacitada;
- Elaboração de relatórios de estado de saúde e ações (realizadas pela equipe responsável) para determinado paciente e/ou família, para fins de acompanhamento judicial, do Conselho Tutelar ou INSS;
- Elaboração do plano de cuidados e acompanhamento na execução do mesmo;
- Encaminhamentos para outros pontos e atenção quando necessário;
- Estratificação de risco dessas condições crônicas;
- Grupos de apoio e ações de controle ou interrupção do tabagismo;
- Grupos operativos;

- Promoção em saúde e prevenção de agravos (Infecções Sexualmente Transmissíveis, uso e ou abuso de drogas lícitas e/ou ilícitas, violência);
- Realização de Testes Rápidos de IST, quando necessário;
- Vacinação específica para o grupo etário e condições crônicas;
- Visitas domiciliares;

Atenção à Saúde Mental

- Acolhimento em demandas espontâneas sempre necessário;
- Agendamento de consultas programadas de acordo com a estratificação de risco;
- Agendamento de exames especializados;
- Apoio matricial do psiquiatra na Atenção Primária de Saúde;
- Atenção em Saúde Bucal;
- Atendimento aos Imigrantes;
- Atendimento de equipe multidisciplinar para qualquer demanda específica de cada paciente;
- Autocuidado Apoiado;
- Coleta de exames laboratoriais na unidade e interpretação desses exames por equipe capacitada;
- Elaboração de relatórios de estado de saúde e ações (realizadas pela equipe responsável) para determinado paciente e/ou família, para fins de acompanhamento judicial, do Conselho Tutelar ou INSS;
- Encaminhamentos para outros pontos e atenção quando necessário;
- Estratificação de risco em Saúde Mental;
- Grupos de fibromialgia;
- Grupos operativos específicos para o agravo mental;
- Promoção em saúde e prevenção de agravos (Infecções Sexualmente Transmissíveis, uso e ou abuso de drogas lícitas e/ou ilícitas, violência);
- Realização de Testes Rápidos de IST, quando necessário;
- Realização do plano terapêutico singular;
- Visitas domiciliares.

Ações de Promoção à Saúde

- Estimular a adoção de hábitos alimentares saudáveis;
- Realizar ações de práticas corporais e/ou atividades físicas para a população;
- Realizar ações de Promoção da Cultura da Paz e dos Direitos Humanos;
- Realizar ações de Promoção da Saúde do Trabalhador;
- Realizar ações que visem a redução do consumo de álcool, tabaco e outras drogas;
- Realizar, junto à comunidade, atividades coletivas de Educação em Saúde voltadas para a Promoção da Saúde.

Ações de Vigilância em Saúde

- Vigilância ambiental em saúde;
- Vigilância da saúde do trabalhador;
- Vigilância e investigação dos agravos de notificação compulsória.
- Vigilância epidemiológica;
- Vigilância sanitária.

As ações de Vigilância à Saúde e as ações de Promoção à Saúde garantem o atendimento integral, holístico e de qualidade. Essas ações são realizadas em toda a gama de serviço da Atenção Primária em Saúde. Essas práticas são destinadas a todos os usuários da rede de saúde, de qualquer grupo etário e/ou de qualquer grupo crônico e visam as boas práticas em saúde.

Procedimentos e atendimentos realizados em Unidades Básicas de Saúde

- Abordagem sindrômica das Infecções Sexualmente Transmissíveis;
- Ações de controle de zoonoses na extensão dos territórios;
- Ações de Saúde Bucal (orientações, profilaxia, tratamentos);
- Ações de saúde em ambiente escolar;
- Acolhimento para as demandas espontâneas;
- Acompanhamento de famílias cadastradas no Programa Auxílio Brasil (antigo Bolsa Família);
- Acompanhamento de questões sociais (maus tratos, violência de qualquer tipo, relatórios jurídicos, questões com Conselhos Tutelares);
- Acompanhamento e atendimento domiciliar realizado por equipe multiprofissional composta por profissionais de nível superior;
- Acompanhamento nutricional de grupos prioritários (SISVAN): idosos, crianças, crônicos, gestantes;
- Acompanhamento pós-covid;
- Administração de medicações de acordo com receita médica, pelas vias: oral, sublingual, muscular, endovenosa, subcutânea;
- Aferição de pressão arterial;
- Agendamento de consultas e exames especializados por meio da Central de Marcação;
- Antropometria;
- Atenção contínua com autocuidado apoiado;
- Atendimento à população imigrante;
- Atendimento compartilhado e interdisciplinar;
- Atendimento de Urgência na Atenção Básica;
- Atendimento e acompanhamento de casos de Síndrome Respiratória Aguda;
- Atividades Coletivas/Educação em Saúde;
- Atualização periódica do cadastro familiar e pessoal;
- Avaliação clínica de manchas na pele;
- Avaliação da capacidade funcional do paciente idoso;
- Avaliação dos pacientes com agravos relacionados ao trabalho;

- Avaliação dos resultados dos exames laboratoriais;
- Cadastramento na rede de saúde municipal;
- Classificação de risco das demandas espontâneas de acordo com o Protocolo de Manchester;
- Coleta de material para exame citopatológico de colo uterino;
- Coleta de material para exame laboratorial;
- Consulta de Enfermagem para todos os ciclos de vida e para todos os grupos etários;
- Consulta Médica em Atenção Básica para todos os ciclos de vida e para todos os grupos etários;
- Consultas e acompanhamento programado de Pré-Natal;
- Consultas e atendimentos individuais para todos os ciclos de vida e para todos os grupos etários com equipe multiprofissional (assistente social, psicólogo, fisioterapeuta, nutricionista, profissional de Educação Física);
- Consultas programadas para grupos crônicos (hipertensos, renais crônicos, obesos, respiratórios crônicos, diabéticos, pacientes de saúde mental, pacientes com tuberculose, pacientes com hanseníase, pacientes com IST, pacientes com agravos relacionados ao trabalho);
- Consultas programadas para todos os ciclos de vida (crianças, adolescentes, mulheres, homens, idosos);
- Controle, aprazamento e aplicação de vacinas para todos os grupos etários e crônicos, de acordo com calendário vacinal preconizado pelo Programa Nacional de Imunizações;
- Cuidados específicos com estomas (digestivos, urinários e traqueais);
- Curativos e acompanhamento da cicatrização efetiva da lesão;
- Dispensação de medicamentos em unidades com Farmácia;
- Drenagem e acompanhamento de abscessos;
- Elaboração de plano de cuidado individual para os pacientes de risco alto;
- Elaboração de relatórios de estado de saúde e ações (realizadas pela equipe responsável) para determinado paciente e/ou família, para fins de acompanhamento judicial, do Conselho Tutelar ou INSS;
- Encaminhamentos para consultas e exames especializados;

- Estesiometria (avaliação de sensibilidade tátil);
- Exame clínico das mamas;
- Exame do pé diabético;
- Exames de rastreamentos conforme protocolos vigentes;
- Grupos de exercício físico e/ou alongamento;
- Incentivo ao controle social;
- Inserção de dispositivo intrauterino (DIU) em UBS, com atendimento ginecológico;
- Inserção de implante contraceptivo, com atendimento ginecológico;
- Lavagem auricular (remoção de cerume);
- Lavagem gástrica, ocular e nasal;
- Nebulização/Inalação;
- Notificação e investigação de casos de óbitos fetais, infantis, mulheres em idade fértil, maternos;
- Notificação e investigação de doenças e agravos compulsórios;
- Ordenha mamária, quando necessário;
- Orientações diversas em saúde na sala de espera;
- Orientações pertinentes ao incentivo do aleitamento materno;
- Orientações sobre uso de medicações prescritas;
- Otoscopia;
- Preenchimento de Ficha de Solicitação de Imunobiológicos Especiais, acompanhamento do caso e administração do imunobiológico especial quando disponibilizado pela Imunização;
- Preenchimento de fichas de notificação de Eventos Adversos Pós-Vacinação e acompanhamento dos casos de acordo com as necessidades;
- Prescrição de medicamentos dispensados pelas farmácias da rede e de fármacos de componentes especiais;
- Realização de campanhas mensais específicas de promoção e prevenção, conforme calendário anual preconizado pelo Ministério da Saúde (Janeiro Branco, Setembro Amarelo, Outubro Rosa, Novembro Azul etc.);

- Realização de discussão de casos e elaboração de plano de cuidado conjunto com outras instâncias da saúde (CRASS, Conselhos Tutelares, CAPS, Melhor em Casa etc.);
- Realização de procedimentos de Enfermagem em domicílio, quando necessário (curativos, administração de medicação, sondagem etc.);
- Realização de Testes Rápidos de IST;
- Realização de Testes Rápidos para Covid;
- Retirada de dispositivo intrauterino (DIU), com atendimento ginecológico;
- Retirada de implante contraceptivo, com atendimento ginecológico;
- Retirada de pontos de incisões cirúrgicas;
- Solicitação e preenchimento de relatórios e formulários para a dispensação de medicamentos especializados (pela farmácia da Regional de Saúde);
- Sondagem vesical de demora e alívio;
- Soroterapia, quando prescrita;
- Terapia de reidratação oral;
- Tratamento de onicocriptose (unha encravada), miíase, tungíase, escabiose e pediculose;
- Troca de receitas de uso contínuo;
- Trocas de cânulas de pacientes traqueostomizados;
- Verificação e controle de glicemia capilar;
- Visitas domiciliares de acompanhamento do ACS.

Urgência e emergência na atenção primária à saúde

As situações de urgência e emergência chegam a qualquer ponto de atenção da rede de atenção à saúde, por ocorrências no domicílio ou em vias públicas e, por conta disso, é necessário que a APS esteja apta a conduzir e estabilizar os pacientes que, porventura, possam precisar deste tipo de atendimento.

As ações consideradas fundamentais para atendimento de urgência e emergência aos usuários são:

- Acolhimento com Classificação de Risco segundo protocolo de Manchester;
- Carrinhos de emergência em todas as UBS e UBSF tipo 2 e tipo 3 e caixas de emergência (com medicações e materiais padronizados para uso em situações graves e de urgência) nas demais unidades;
- Estabilização do paciente e encaminhamento para serviço específico de urgência e emergência em tempo hábil;
- Medicações e materiais padronizados para uso em situações de risco de vida;
- Treinamento em Suporte Básico de Vida (BLS – Basic Life Support).

Modelo de Gestão

O modelo do Contrato de Gestão celebrado entre a SPDM e o Município de Uberlândia para gestão das Unidades de Saúde, definido como Cogestão, concretiza o dever constitucional do Estado de garantir a saúde aos cidadãos, além de impedir a descontinuidade da prestação de tal serviço, por intermédio da iniciativa privada, ou seja, através da cogestão desenvolvida por uma Organização Social de Saúde – OSS e Município.

De acordo com o Contrato de Gestão nº 455/2019, a SPDM é a responsável pelo gerenciamento e execução de ações e serviços de saúde, em consonância com as Políticas de Saúde do SUS, diretrizes e programas da Secretaria Municipal de Saúde, em Unidades de Saúde da rede assistencial do Setor Leste + Apoio + SIATE.

SPDM

Resultados

Certificações e premiações

As Unidades de Atendimento Integrado UAI do Município de Uberlândia, em conjunto com os outros dois Setores Sanitários de Saúde, conquistaram no ano de 2022 o Certificado *FIA Employee Experience* de Clima Organizacional, em reconhecimento a todo o esforço das lideranças, RH e demais profissionais em construir um ambiente de trabalho agradável e que favorece e a construção de um time mais unido, de uma atmosfera de trabalho mais harmoniosa e de uma organização mais produtiva:



Pela participação no Prêmio Amigo do Meio Ambiente 2022, recebemos o Certificado de Menção Honrosa, pelas ações desenvolvidas na semana do meio ambiente sobre poluição plástica no setor saúde:



Recebemos ainda o Certificado de Reconhecimento pela participação no Ciclo 2021/2022, do Projeto Hospitais Saudáveis e da Rede Global Hospitais Verdes e Saudáveis, por termos completado a participação nos Desafios a Saúde pelo Clima e Resíduos:



Além disso, a Rede/UAIs contribuiu para publicação de vários trabalhos científicos desde a sua inauguração, a saber:

Produção Científica

Em 2022, tivemos diversas contribuições científicas elaboradas e/ou com a participação de nossos colaboradores, quais sejam:

Ano 2022

- **GESTÃO EM SAÚDE NA ATENÇÃO PRIMÁRIA: O QUE É TRATADO NA LITERATURA.** Autora: Mariana Brant Martins. Apresentação: Plataforma Educa Mais Saúde, fevereiro de 2022, formato remoto.
- **A EXPERIÊNCIA DO USO DA PLATAFORMA TEAMS NO PROGRAMA SAÚDE DA FAMÍLIA, PELA MELHORIA DA COMUNICAÇÃO EM EQUIPE NA PANDEMIA COVID 19.** Autora: Lorena Souza Borges Biasi. Apresentação: Universidade Federal do Rio Grande – do Norte (UFRN), 28 junho de 2022, formato remoto.
- **RELATO DE EXPERIÊNCIA: ASSISTÊNCIA AOS PACIENTES COM FIBROMIALGIA NA ATENÇÃO PRIMÁRIA A SAÚDE.** Autores: Carlos Roberto de Faria, Vanessa Ferreira Duarte. I Conferência Nacional da Planificação da Atenção à Saúde, 2022.
- **UTILIZAÇÃO DE ATIVIDADES LÚDICAS, NO PROCESSO DE HUMANIZAÇÃO, PROMOÇÃO E ORIENTAÇÃO EM SAÚDE NAS UBSF.**

Autoras: Laísa Paula Alves, Lorena Afonso Borges, Ana Rita de Faria. I Conferência Nacional da Planificação da Atenção à Saúde, 2022.

- **USO DE APLICATIVO DE TROCA DE MENSAGEM NA GESTÃO DA ATENÇÃO PRIMÁRIA EM SAÚDE.** Autores; Eliseu da Costa Campos, Vanessa Ferreira Duarte. I Conferência Nacional da Planificação da Atenção à Saúde, 2022.
- **INANIMATE SURFACES AND AIR CONTAMINATION WITH CONTAMINATION WITH MULTIDRUG RESISTANT SPECIES OF STAPHYLACOCUS IN THE NEONATAL INTENSIVE CARE UNIT ENVIRONMENT.** Autores: Felipe Flávio Silva et al. MDPI, v. 10, n. 567.
- **A INTEGRAÇÃO ENTRE GESTORES DE SERVIÇOS MUNICIPAIS DA CIDADE DE UBERLÂNDIA (MG) – ATENÇÃO PRIMÁRIA E URGÊNCIA E EMERGÊNCIA: UM OLHAR PARA A UNICIDADE.** Autoras: Sheylla Bezerra Aguiar, Ana Rita de Faria, Daniela Coelho Borges. I Conferência Nacional da Planificação da Atenção à Saúde, 2022.
- **A RELEVÂNCIA DOS SISTEMAS DE INFORMAÇÃO NA SAÚDE PÚBLICA DO MUNICÍPIO DE UBERLÂNDIA – MG.** Autora: Cynthia Lara Fernandes Stockler. Conclusão MBA Gestão em Saúde Business Behavior Institute, 2022.
- **SUPERVISÃO CLÍNICA À SAÚDE DA PESSOA IDOSA NA REDE DE ATENÇÃO À SAÚDE – SPDM – UBERLÂNDIA-MG.** Autores: Liliane Costa Botelho, Ana Rita de Faria, Fabiane Peixoto Cardoso, Fabiana Prado Silva, Daniela Coelho Borges, Carolina Paixão Guimarães Petraglia, Ana Márcia Evaristo Cunha. I Conferência Nacional da Planificação da Atenção à Saúde, 2022.
- **RELATO DE EXPERIÊNCIA: ORGANIZAÇÃO DO FLUXOGRAMA DE ATENDIMENTO AO RN COM ANQUILOGLOSSIA E TESTE DA LINGUINHA COMO PREVENÇÃO AO DESMAME PRECOCE EM UBERLÂNDIA-MG.** Autores: Eliane M F Lopes, Izabela Q R Oliveira, Daniela C Borges, Mariana B Paiva, Ana R Faria, José H L Barros, Fátima C C Costantin, Ana M E Cunha. I Conferência Nacional da Planificação da Atenção à Saúde, 2022.
- **FORTALECIMENTO DA ASSISTÊNCIA ODONTOLÓGICA NA REDE DE ATENÇÃO À SAÚDE (RAS) NO MUNICÍPIO DE UBERLÂNDIA.** Ana Márcia Evaristo Cunha, Izabela Queiroz Rocha Oliveira, José Henrique Lopo Barros, Eliane Maria Ferreira Lopes, Daniela Coelho Borges, Ana

Rita de Faria. I Conferência Nacional da Planificação da Atenção à Saúde, 2022.

- **DISTÚRBIOS DE COAGULAÇÃO EM PACIENTES COM COVID – 19.**
Autores: Taís Cristina Cardoso; et al. Revista Master, v. X, n. X, 2022.

Gestão Ambiental/ Responsabilidade Social/Hotelaria Hospitalar

Gestão Ambiental

O setor da gestão ambiental é muito amplo na área da saúde, possuindo várias responsabilidades que envolvem não só resíduos, mas também água, efluentes, solo, ar, energia, entre vários outros aspectos que devem ser monitorados e acompanhados de forma contínua, a fim de assegurar o bem-estar dos colaboradores e dos pacientes.

Desta forma, a SPDM vem trabalhando de forma conjunta entre as Afiliadas, buscando educar e conscientizar principalmente os colaboradores quanto a sensibilidade ambiental, para o uso racional dos recursos naturais, aos princípios da sustentabilidade e às metas dos Objetivos do Desenvolvimento Sustentável – ODS.

E é exatamente neste momento que entra o Setor da Gestão Ambiental, para trabalhar todas as demandas ambientais apresentadas nas Unidades de Saúde, buscando atender aos princípios sociais e econômicos.

Ao longo do ano de 2022 nossos colaboradores receberam vários treinamentos ambientais, destacando-se:

- Treinamento sobre a Gestão de Resíduos Hospitalares que visam enfatizar a real importância da separação correta dos resíduos, o impacto que possui quando não são classificados e separados corretamente, os grupos de resíduos existentes e gerados, como funciona o processo de manejo incluindo a segregação, acondicionamento, transporte, armazenamento, coleta, tratamento e destinação final ambientalmente adequada.
- Treinamento sobre a coleta seletiva com participação de pessoas que estão envolvidas neste processo, para que os colaboradores consigam entender e desenvolver não só a conscientização ambiental, mas também

a sensibilidade quanto ao impacto social envolvido neste trabalho. A separação dos resíduos recicláveis vai além da necessidade de diminuir a geração dos resíduos comuns, mas na importância da compreensão de sustentabilidade que existe nessa atividade.

- Treinamento sobre a pesagem dos resíduos, tendo em vista que todas as Unidades de Atendimento Integrado – UAIs, declaram anualmente a geração de resíduos no Inventário do Desafio Resíduos atribuído pelo Projeto Hospitais Saudáveis – PHS, para que possamos estabelecer metas com base na geração de cada resíduo, sendo ele infectante, químico, comum ou reciclável, identificar possíveis erros e estabelecer meios para mitigar qualquer impacto sendo positivo ou negativo.

Além disso, participamos do ciclo completo 2021/2022 do Desafio Saúde pelo Clima e Desafio Resíduos do Projeto Hospitais Saudáveis – PHS. O Projeto Hospitais Saudáveis – PHS, é uma organização não governamental dedicada a promover o conhecimento e mobilizar pessoas e instituições em prol da sustentabilidade do setor saúde e da saúde pública e ambiental.

Entre outras ações e atividades aplicadas, tivemos:

- Certificado de Reconhecimento pela participação no Prêmio Amigo do Meio Ambiente 2022;
- Ampliação da coleta seletiva nas UBS, UBSF's e no CER;
- Participação na SIPATMA com temática ambiental;
- Participação no “15º Seminário Hospitais Saudáveis” com a apresentação de projeto para o prêmio Amigo do Meio Ambiente;
- Adequações nos coletores de resíduos do tipo comum, reciclável, infectante e químico;
- Aplicação do checklist para uso no controle de entrada e saída de transportes com cargas perigosas (Transporte de Resíduos Perigosos) – Checklist de Transporte de Resíduos Perigosos;
- Controle e monitoramento dos MTRs lançados nas unidades;
- Ações de limpezas urbanas voltadas para recolhimento de entulhos e jardinagens em todas as unidades com auxílio da Prefeitura Municipal de Uberlândia;

Para que essas ações sejam realizadas é necessário que o monitoramento seja feito de forma contínua com rotinas e auditorias nas unidades, acompanhando e visualizando as necessidades de cada setor.

Entre outras atribuições a Gestão Ambiental também cuida do controle de pragas de todas as unidades, pois é de extrema importância que as unidades de saúde não sofram com o aparecimento de qualquer tipo de praga que possa a vir atrapalhar no bom funcionamento e na qualidade de atendimento.

Pragas urbanas são animais que crescem de maneira desordenada, geralmente porque encontram alimento de sobra e não têm predadores naturais por perto. Elas também podem causar danos à saúde e prejuízos econômicos, seu controle baseia-se em um conjunto de ações que buscam prevenir infestações por parasitas no ambiente.

Hotelaria Hospitalar

Os serviços prestados na hotelaria hospitalar são considerados essenciais para a garantia de um bom atendimento para os pacientes. Assim, eles contam com uma abordagem humanizada, que contribui para uma estadia confortável e para uma rápida recuperação.

Entre os serviços que disponibilizamos estão:

- Lavanderia;
- Higiene e Limpeza.

No decorrer do ano de 2022 houve destaque para a entrega de novos colchões para as Unidades de Atendimento Integrado, e de novos suportes de hampers, papelarias e saboneteiras para todas as Unidades.

Gestão de Pessoas

Plano de capacitação

Todos os colaboradores admitidos no Contrato das Unidades de Atendimento Integrado UAI do Município de Uberlândia, são convidados a participarem da Integração Institucional, momento em que são divulgadas diversas informações importantes sobre a história, o funcionamento e a gestão da SPDM, além de normas, direitos e deveres, adaptando-os e socializando-os em sua nova conjuntura laboral. No ano de 2022 foram integrados 370 colaboradores.

Além do treinamento inicial, a SPDM possui um programa institucional de aculturação sobre os princípios de conformidade e ética administrativa, questões de orientação a situações de corrupção a lei de proteção de dados.

Com o objetivo também de contribuir com um ambiente mais saudável e inclusivo, foram lançados em 2022 novos treinamentos de capacitação sobre Vieses Inconscientes e Cordialidade. Estes treinamentos contribuem para a disseminação e consolidação de um ambiente de trabalho que gere confiança, respeito, gentileza, colaboração, respeito à diversidade, tolerância aos erros e empatia. Ao todo foram capacitados 526 colaboradores em Cordialidade e 581 colaboradores em Vieses Inconscientes.

Anualmente também são ministradas e acompanhadas as capacitações para desenvolvimento de liderança e treinamentos técnicos. É realizado anualmente o Circuito de Liderança, treinamento que objetiva reunir em momentos presenciais e online toda a alta e média liderança da SPDM, ocasiões em que são ministrados temas sobre gestão, desenvolvimento de pessoas, avaliação de desempenho, liderança na prática, gestão de projetos, além de promoção de trocas de experiências e conhecimento entre os gestores das três filiais. Em 2022 foram capacitados 36 colaboradores.

Além dos treinamentos de liderança, também são realizados treinamentos técnicos aplicados pelas áreas assistenciais, que visam o desenvolvimento e a capacitação técnica dos profissionais atuantes nas unidades. Ao todo em 2022 foram aproximadamente ministradas 3.569 horas de treinamentos.

Plano de desenvolvimento

Todo Colaborador em seu período de experiência é avaliado formalmente e recebe feedback e acompanhamento sobre seus primeiros meses na empresa. No ano de 2022 foi realizada, além desta ferramenta inicial, a avaliação de desempenho, onde cada colaborador pôde ser avaliado de acordo com o mapa de competências organizacionais definidos por cargo.

Além de receber um retorno sobre seu desempenho o instrumento também possibilitou à gestão, a criação de um plano de desenvolvimento individual para aprimorar ao GAPs levantados. Ao todo foram realizadas 682 avaliações de desempenho ao longo de 2022.

Um dos valores da SPDM é o apoio a inclusão e diversidade, além de uma meta governamental na empresa. Em 2022 foi trabalhado o projeto “colaborador eficiente”, que contou com a visita do RH em algumas instituições focadas na integração de pessoas com deficiência, visando estreitar os laços com elas e divulgar que somos uma empresa que acolhe estas pessoas. No próximo ano o programa trabalhará o desenvolvimento dos já contratados e de suas equipes.

Também é desenvolvido pelo RH a atividade de Entrevistas de Desligamentos, na qual os colaboradores que são desligados da empresa, sejam por iniciativa própria, ou por iniciativa da instituição, são entrevistados para que a empresa possa ter um feedback do ex-colaborador sobre tópicos diversos relacionados à gestão, clima organizacional, avaliação da estrutura e benefícios da empresa e na identificação de pontos de atenção da instituição.

Atividades de Ensino

Estágios

A Secretaria Municipal de Saúde – SMS em parceria com a Diretoria de Gestão de Pessoas e Educação em Saúde – DGPEs, desenvolve um programa de estágio supervisionado, em convênio com a Universidade Federal de Uberlândia – UFU, e outras instituições privadas de ensino do Município.

Os referidos estagiários atuam em várias Unidades de Saúde, incluindo algumas compreendidas no Contrato de Gestão nº 455/2019.

Em 2022 houve a retomada dos estágios nas unidades de atenção básica, saúde mental e urgência e emergência, nos níveis técnicos e de graduação, possibilitando uma integração entre o serviço terciário e as unidades.

SPDM

Programas, Projetos e Campanhas

Ações frente à pandemia

- Elaboração de Processo de Enfermagem – sistematização da assistência de Enfermagem para casos de Síndrome Gripal;
- Manutenção dos testes rápidos nas unidades para agilizar o diagnóstico e conduta frente aos casos de Síndrome Gripal;
- Integração e organização das referências e contrarreferências para casos de Síndrome Gripal na rede;
- Organização de fluxo de atendimento e encaminhamentos na rede de saúde para casos de Síndrome Gripal.

Assistência Farmacêutica

A política de Assistência Farmacêutica é uma prioridade na Saúde Pública. As interações e relações interdisciplinares no processo de construção, implementação e avaliação, são extremamente importantes para a compreensão da Assistência Farmacêutica no contexto das políticas nas quais ela está introduzida, sendo elas, Política Nacional de Saúde, Política Nacional de Medicamentos, Política Nacional de Assistência Farmacêutica, dentre outras normas.

O cumprimento da integralidade e a efetivação das ações e serviços de saúde envolve o estabelecimento de estratégias, parcerias e interfaces com outros setores, bem como a participação de diferentes atores e segmentos envolvidos.

São disponibilizados pela Secretaria Municipal de Saúde de Uberlândia os medicamentos do componente básico da Relação Nacional de Medicamentos Essenciais – RENAME, conforme definido na Relação Municipal de Medicamentos Essenciais - REMUME.

Dentre outras ações, no ano de 2022 a Unidade de Farmácia realizou as seguintes ações:

- Orientação dos cuidados necessários na prevenção da transmissão da COVID-19;

- Orientação da Evolução Farmacêutica no prontuário eletrônico do paciente;
- Conscientização de todos os colaboradores sobre o uso correto e responsável do sistema de dispensação de medicamentos;
- Treinamentos e conscientização dos processos como: ronda farmacêutica, conferência do carrinho de emergência, protocolo de heparina, recolhimento de medicamento próprio, conciliação medicamentosa, orientação de alta hospitalar, dispensação de medicamentos controlados, análise farmacoterapêutica, produção de dose unitária, dispensação de antimicrobianos, unitarização de comprimidos/cápsulas, drogas de Alto Alerta, farmacovigilância e tecnovigilância, interações medicamentosas, limpeza da unidade de farmácia, fluxo Hospital Dia, registro de temperatura, transporte de medicamentos termolábeis, controle de validade dos medicamentos e materiais visando a qualidade da Assistência Farmacêutica;
- Integração com todos os colaboradores definindo: as barreiras de segurança, priorizando a segurança do paciente, os cuidados referentes aos frascos semelhantes de medicamentos, os Nove Certos na administração de medicamentos, Cinco Sentos, ajuste das doses dos medicamentos, inventários, registro de ponto, escalas, cronogramas, arquivo de documentos, descarte de documentos, pastas de documentos, organização e higienização da farmácia, planilhas eletrônicas, POPS – Procedimento Operacional Padrão Sistêmico e a atualização do Manual de Normas e Rotinas (SPDM).

Atenção Domiciliar

Nas três modalidades de Atenção Domiciliar, as equipes responsáveis pela assistência têm como atribuição:

- Acolher demanda de dúvidas e queixas dos usuários, familiares ou cuidadores;
- Articular, com os demais estabelecimentos da Rede de Atenção à Saúde, fluxos para admissão e alta dos usuários em Atenção Domiciliar, por meio de ações como busca ativa e reuniões periódicas;

- Identificar, orientar e capacitar o(s) cuidador(es) do usuário em atendimento, envolvendo-o(s) na realização de cuidados, respeitando seus limites e potencialidades, considerando-o(s) como sujeito(s) do processo;
- Pactuar fluxos para atestado de óbito, devendo ser preferencialmente emitido por médico da Equipe Multidisciplinar de Atenção Domiciliar - EMAD ou da Equipe de Atenção Primária do respectivo território;
- Participar dos processos de educação permanente e capacitações pertinentes;
- Promover espaços de cuidado e de trocas de experiências para cuidadores e familiares;
- Trabalhar em equipe multiprofissional integrada às Redes de Atenção à Saúde;
- Utilizar linguagem acessível, considerando o contexto;
- Agir de forma humana em todas as ações de saúde realizadas, sobremaneira nos domicílios dos pacientes, fazendo com que a ética e o respeito aos seres humanos e seus contextos sejam sempre protegidos.

Imunização

- Ações de vacinação nas escolas, com o intuito de intensificar a vacinação de crianças, garantindo o calendário vacinal completo;
- Ampliação de vacinação para trabalhadores com a vacina Meningocócica C;
- Atualização de vacinas de rotina em Instituições de Longa Permanência – ILPI;
- Descentralização da vacinação contra Covid, que passou a ser ofertada em todas as unidades de APS;
- Elaboração de esquema vacinal para ser consultado pelas equipes sempre que necessário (esquema visual) – vacina Covid;
- Entrega de novas câmaras frias (geladeiras de imunobiológicos) para todas as unidades;
- Início da vacinação com Pfizer Baby, para bebês;

- Melhorar a divulgação sobre manter o cartão de vacinas em dia nos pontos de Acolhimento de Classificação de Risco das UAIs.

Núcleo de Qualidade de Vida do Trabalhador

Desde 2019, temos instituído o Núcleo de Qualidade de Vida no Trabalho, um comitê que visa práticas e parcerias que trabalhem a saúde física e mental dos colaboradores. No ano de 2022, tivemos como ações promovidas pelo comitê: Aniversariantes do Mês; Janeiro Branco; Mês da Mulher; Campanha do Agasalho; Mês das Mães; Doação de Sangue; Mês dos Pais; Setembro Amarelo; Outubro Rosa; Campanha das Crianças – Copa do Mundo; Novembro Azul; Correio da Amizade; Campanha de Natal e divulgação da parceria SESC. Se destacaram as ações que envolveram o espírito de voluntariado como a Campanha do Agasalho, na qual foram arrecadados agasalhos e cobertores para duas instituições: a ONG dos Refugiados e a Casa Santa Gemma. Além disso, a Campanha de Natal mobilizou todas as filiais para arrecadação de brinquedos para os pacientes do CAPS Infantil. Ao todo foram arrecadados quase 200 brinquedos e 348 agasalhos.

Programa Saúde Escolar - PSE

O Programa Saúde na Escola – PSE visa à integração e articulação permanente da educação e da saúde, proporcionando melhoria da qualidade de vida da população brasileira.

São objetivos do PSE:

I - Promover a saúde e a cultura da paz, reforçando a prevenção de agravos à saúde, bem como fortalecer a relação entre as redes públicas de saúde e de educação;

II - Articular as ações do Sistema Único de Saúde – SUS, às ações das redes de educação básica pública, de forma a ampliar o alcance e o impacto de suas ações relativas aos estudantes e suas famílias, otimizando a utilização dos espaços, equipamentos e recursos disponíveis;

III - Contribuir para a constituição de condições para a formação integral de educandos;

IV - Contribuir para a construção de sistema de atenção social, com foco na promoção da cidadania e nos direitos humanos;

V - Fortalecer o enfrentamento das vulnerabilidades, no campo da saúde, que possam comprometer o pleno desenvolvimento escolar;

VI - Promover a comunicação entre escolas e unidades de saúde, assegurando a troca de informações sobre as condições de saúde dos estudantes; e

VII - Fortalecer a participação comunitária nas políticas de educação básica e saúde, nos três níveis de governo.

Projeto “Além das Grades” – População Carcerária

- Manutenção de todas as ações implantadas no Projeto Além das Grades com consolidação de todos os processos já desenvolvidos;
- Separação da população carcerária por risco crônico: bloco de hipertensos, bloco de diabéticos e demais.
- Implementação do mural “Olhar Além das Grades”, com o intuito de promover reflexão sobre questões que envolvem a vida dos privados de liberdade.
- Campanhas de Saúde preconizadas pelo Ministério da Saúde realizadas em ambiente dos presídios.

Núcleo de Vigilância Epidemiológica

Serviço de Controle de Infecção Hospitalar (SCIH):

O Serviço de Controle de Infecção Hospitalar – SCIH desenvolve ações de prevenção e redução da incidência ou da gravidade das infecções hospitalares, definindo suas políticas de controle de acordo com as normas da vigilância sanitária, em conjunto com a Comissão de Controle de Infecção Hospitalar – CCIH.

Durante o ano de 2022 o SCIH realizou capacitações com equipes referentes a casos de COVID-19, além de discussões de todos os casos de internados na Rede. Houve também a discussão para programação da implantação de BUNDLES relacionados à IRAS (infecção do trato urinário - ITU, pneumonia associada a ventilação mecânica - PAV - e relacionada à cateter venoso central – CVC). Ademais, tivemos a capacitação dos enfermeiros do SCIH das UAIs juntamente ao HMMDOLC, para fortalecimento e padronização dos protocolos nas Unidades.

Serviços Especializados em Segurança e Medicina do Trabalho - SESMT

Tendo em vista que a NR 32 é uma Norma Regulamentadora que estabelece as diretrizes básicas para a implementação de medidas de proteção à segurança e a saúde dos trabalhadores em serviços de saúde e que ela recomenda para cada situação de risco, a adoção de medidas preventivas e a capacitação dos trabalhadores, foram realizados treinamentos de utilização de EPIs, descarte correto de perfurocortantes, riscos de acidentes e como proceder em casos de acidentes do trabalho, proibição do uso de adornos e calçados abertos, bem como reuniões trimestrais do PPRAMP (Plano de Prevenção e Riscos de Acidentes com Materiais Perfurocortantes).

Convém destacar que todos os acidentes ocorridos neste período, sejam eles típicos, de trajeto ou biológicos, foram investigados e em caso de nexo positivo, houve a emissão da CAT (Comunicação de Acidente de Trabalho) e em seguida a elaboração de plano de ação para acidentes específicos.

Foi realizado o processo de CIPA contendo eleições, treinamentos, reuniões e tomadas dos assuntos tratados em reunião com o intuito de atender a NR 5, para formar a CIPA (Comissão Interna de Prevenção de Acidentes). Para uma gestão mais eficaz e interativa foi criado o canal "Cipeiro Avisa" que possibilita aos membros da comissão, a comunicação de atos e condições inseguras que ocorrem dentro das unidades.

Dando seqüências às atividades preventivistas, foi realizada a 3ª SIPATMA (Semana Interna de Prevenção de Acidente do Trabalho e Meio Ambiente) que teve como tema "Cuidado Genuíno - Eu cuido de mim, cuido do outro e me permito ser cuidado", trazendo palestras e ações que buscaram fortalecer esse tema e contribuir para cuidado diário de cada um.

Considerando as Instruções Técnicas do Corpo de Bombeiro de Minas Gerais, foram elaborados todos os treinamentos do curso de formação de brigada de incêndio para as Unidades as quais enquadram-se nas normas técnicas relacionadas, que tem como objetivo de preservar à vida e os bens das Unidades contra quaisquer situações que possam causar ou elevar o risco de incêndio.

Visando a promoção da saúde, integridade física dos colaboradores e manutenção de um ambiente seguro foram realizadas inspeções setoriais,

análises mensais de potabilidade de água, integrações institucionais no que tange à segurança do trabalho, distribuição de EPIs, organização e controle do estoque do SESMT, ensaios de isolamento elétrica das ferramentas da Engenharia de Manutenção conforme NR 10, testes dos hidrantes e recarga dos extintores.

Além das ações citadas anteriormente, todas as documentações obrigatórias e voltadas para um controle mais efetivo das atividades e condições ambientais foram lançados através de controle de indicadores de desenvolvimento do SESMT, da revisão dos inventários de riscos contemplando todas as atividades das Unidades de gestão da SPDM, elaboração dos PPPs (Perfil Profissiográfico Previdenciário), cadastros de riscos para plataforma do E-social, validação dos fluxos de gestantes; elaboração das ordens de serviços, elaboração do Programa de Controle de Saúde Ocupacional conforme PGR), renovação dos exames ocupacionais, atualização dos prontuários dos colaboradores e elaboração dos quadros da NR 04 os quais contemplam os índices de Acidentes com vítima, Doenças Ocupacionais, Agentes Ambientais – Insalubridade e Acidentes sem vítima.

Engenharia Clínica

No ano de 2022 a Unidade de Engenharia Clínica acompanhou a instalação e os treinamentos referentes a 13 (treze) Câmaras de Vacina adquiridas pelo Município de Uberlândia, para suporte ao programa municipal de imunização, com a intensificação da vacinação pós pandemia.

O setor disponibilizou os equipamentos de eletrocardiograma às unidades móveis do SIATE, e realizou a instalação do software de visualização na 9ª Região Integrada de Segurança Pública - RISP, para análise dos exames gerados durante os atendimentos, auxiliando na triagem em tempo real dos pacientes socorridos.

Realizou ainda a desmobilização e substituição do equipamento de raio-x analógico por um equipamento digital na UAI Morumbi.



Foram realizados inventários e manutenções preventivas internas dos equipamentos médicos das unidades, visando atualizar o controle dos dispositivos e provisionar os serviços anuais sob responsabilidade do setor de Engenharia Clínica.

Visando garantir a exatidão dos parâmetros dos equipamentos médico-hospitalares e a qualidade na assistência ao paciente, a Unidade realizou com empresas externas os serviços de calibração, segurança elétrica e manutenção preventiva anual nos equipamentos. Os serviços descritos foram realizados em câmaras de vacina, autoclaves, oxímetros, balanças, esfigmomanômetros, seladoras, radiômetros, bipap's, ventiladores pulmonares, eletrocardiógrafos, termohigrômetros, desfibriladores, cardioversores, monitores multiparâmetros, aparelho de anestesia, e equipamentos de eletroterapia.

Em atendimento a RDC nº 611 publicada em 09 de março de 2022, e cumprindo às exigências de atualização do controle de documentação obrigatória, executamos a manutenção preventiva e teste de controle de qualidade de imagem nos equipamentos de raio-x convencionais, raio-x periapicais, ultrassons convencionais e ultrassons portáteis. Os serviços garantem a qualidade dos exames realizados, bem como a preservação do parque tecnológico.

Engenharia de Manutenção

Diversas ações de implantação e melhorias foram realizadas pelas Unidades Administrativas e Assistenciais, otimizando a estrutura predial, os fluxos internos e o atendimento aos usuários.

Informamos algumas ações que foram realizadas gradativamente entre janeiro e dezembro de 2022: Pintura interna e externa, com adequações da infraestrutura elétrica e hidráulica aparente da UBSF Alvorada e da UBSF Aclimação, instalação de aparelhos de ar-condicionado nas salas de vacina e farmácia de diversas unidades, calibração dos componentes dos compressores odontológicos de todas as unidades do setor. Pintura de corredores internos da UAI Tibery, aquisição e instalação de faixas de PVC e cantoneiras nos corredores e consultórios da UAI Tibery, serviço de análise microbiológica do ar nas UAIs, serviço de limpeza de reservatório de água de todas as unidades do Contrato de Gestão, aquisição de material elétrico (acabamentos de tomada) para adequação de tomadas para o novo padrão, aquisição de cabos elétricos para manutenções programadas e ações corretivas, aquisição de refis/filtros de bebedouros de água para atendimento a normas, aquisição de conexões hidráulicas para manutenções corretivas e adequações programadas.

Integração Atenção Primária à Saúde e Atenção Ambulatorial Especializada

As ações de Apoio Matricial em 2022 foram realizadas nas seguintes especialidades: pediatria, ginecologia, obstetrícia, psiquiatria, reumatologia, geriatria e Cuidados Paliativos, além das teleconsultorias em urologia, neurologia, endocrinologia, neurologia e cardiologia. Essas ações tiveram o objetivo de facilitar o acesso dos pacientes ao cuidado especializado e oferecer maior suporte para as equipes de APS. Através dessa iniciativa obtivemos redução significativa de filas de espera, com algumas filas de determinadas sendo zeradas. Outro ganho advindo com essa ação foi o processo de educação continuada, com consequente redução no número de encaminhamentos, à medida em que a equipe se sente mais segura de conduzir os casos in loco.

- Fortalecimento das tutorias e teleconsultorias;
- Fortalecimento e integração da rede nas altas hospitalares.

Arboviroses

- Inserção do agente de endemias nas unidades de APS, tanto para as unidades serem pontos de apoio para esses colaboradores, como também, para maior integração das equipes e melhor atuação;
- Ação intensa de combate às arboviroses;
- Capacitação dos profissionais sobre o tema;
- Salas de espera em todas as unidades de APS.

Atendimento à população imigrante

Em 2022, as ações das ACS Haitianas continuaram a ser desempenhadas, sendo destaque na gestão municipal. Tal iniciativa foi totalmente elaborada pela APS – SPDM e tem despertado interesse por parte da outra organização social que gere um dos setores sanitários de Uberlândia (Missão Sal da Terra), que quando necessário, solicita colaboração da APS – SPDM no atendimento de imigrantes por parte das unidades de saúde comandadas por aquela OSS.

Integração de Cuidados na RAS

- Integração da APS com Rede de Urgência e Emergência.
- Coordenação única da APS e da Rede de Urgência e Emergência a partir do segundo semestre de 2022, facilitando a comunicação entre as partes;
- Implantação das reuniões de Integra Redes, com a finalidade de melhorar os vínculos entre gestores e alinhar condutas, melhorando a assistência com um todo;
- Organização dos processos de trabalho e ambiência das UAI;
- Descentralização da sala de pequena cirurgia de uma das UAIs para unidade de APS, para facilitar o acesso da população e promover melhor dimensionamento do local;
- Fortalecimento e integração da rede nas altas hospitalares.

Saúde da Mulher

- Capacitações periódicas de médicos e enfermeiros ao longo do ano com temas de Saúde da Mulher;
- Consolidação do Processo de Enfermagem – Sistematização da Assistência de Enfermagem para gestantes;
- Campanhas de prevenção ao câncer de colo de útero e de mama, de acordo com o preconizado pelo Ministério da Saúde;
- Parametrização das consultas de pré-natal e coleta de exames de prevenção.

Saúde do Idoso

- Aumento da estratificação de IVCF-20 dos idosos nas áreas de APS;
- Uberlândia manteve-se como um centro colaborador ao CONASS em 2022;
- Estratificação de IVCF-20 via telefone;
- Manutenção dos estudos de casos e supervisão clínica em 2022 na APS.

Capacitações e Treinamentos

O ano de 2022 foi bastante produtivo na área de Educação Continuada, com destaque para as principais ações realizadas:

- Ações para o setembro amarelo, outubro rosa e novembro azul voltadas para nossos pacientes e colaboradores;
- Apresentação de trabalho no 1º Encuentro Latinoamericano Y Del Caribe de Evidencias para Políticas, 2022;
- Autismo – Inclusão, Socialização e Estratégias.
- Auxílio Brasil na Saúde;
- Avaliação e Diagnóstico Precoce da Necessidade de Frenotomia em Bebês;
- Blitz Educativa para prevenção de Lesão por Pressão;
- Campanha Nacional de Vacinação Influenza e Sarampo;
- Capacitação de 100% dos enfermeiros da APS em Consultas de Enfermagem na Puericultura;
- Capacitação em Puericultura para enfermeiros da APS;
- Capacitação em Transtorno do Espectro Autista – TEA
- Capacitação em Vacinação Contra a Covid 19;
- Consolidação do Processo de Enfermagem - Sistematização da Assistência à Gestante (SAE);
- Controle de Estoque Unidades de Farmácia;
- Definição dos campos de estágios para os diversos cursos da área da saúde na APS, com elaboração de documento de diretrizes e orientações para Instituições de Ensino, preceptores e estagiários, documento este que passou a ser usado pela SMS para todos os estágios na rede;
- Doença por COVID-19 (Transmissão, principais sintomas e prevenção);
- Educação Continuada com equipe de Saúde Bucal;
- Educação Continuada com equipe médica;
- Educação Permanente Saúde do Idoso em parceria com SMS;
- Elaboração de Roteiro de Elaboração de Relatório Judicial, para padronização dos documentos confeccionados pelas equipes de APS.

Este documento passou a ser usado pela SMS como exemplo na elaboração de relatórios em toda a rede.

- Elaboração de roteiro de revisão à Saúde da Criança;
- Elaboração e padronização de roteiro para avaliação do pé diabético;
- Elaboração e padronização de uso do Processo de Enfermagem - Sistematização da Assistência à Hipertensos e Diabéticos;
- Farmácia – Entrada e Baixa de Medicações;
- Fluxo de Atenção ao Paciente Suspeito de Monkeypox
- Fortalecimento do Time de Referência nas UAI's;
- Gestação, Consultas e Cartão de Gestante;
- Implantação da Cota Mínima de medicações no pronto atendimento;
- Implantação do Projeto Swadharma, inicialmente realizado com Supervisoras de Enfermagem da APS;
- Integra Redes: projeto voltado para integração das equipes de APS e UE garantindo linha de cuidado seguro ao paciente;
- Manejo da Vacina Pfizer Adulta;
- Manejo Orientação Pfizer Baby
- Orientação sobre o Uso do Soro Antirrábico e Imunoglobina Antirrábica;
- Participação efetiva na elaboração da Nota Técnica Municipal de Atendimento à Síndrome Gripal com a escrita do Processo de Enfermagem – Sistematização da Assistência de Enfermagem a Síndrome Gripal;
- Produtos Químicos;
- Programa de Educação Permanente em Saúde do Idoso;
- Projeto de desenvolvimento de líderes de enfermagem para aprimoramento dos supervisores da SPDM Afiliadas de Uberlândia;
- Puericultura – Visita Domiciliar Pós Alta;
- Revisão da Semiologia do Sistema Cardiovascular, Respiratório e Abdominal;
- Revisão do Protocolo de Manchester para os enfermeiros da atenção primária e serviço de urgência e emergência;
- Segurança e Qualidade na Assistência;

- Sistematização de Enfermagem (SAE);
- Sistematização de Enfermagem na Gestante (SAE);
- Submissão de 13 relatos de experiência na I Conferência Nacional da Planificação da Atenção à Saúde;
- Uso de EPI para áreas COVID-19 (Tipos, funções, retirar e colocar EPI).

A educação permanente sempre foi de extrema relevância para a Rede de Saúde. As capacitações foram intensificadas não só com os temas relacionados ao tema COVID, mas a diversos temas relacionados à Saúde Pública.

Atenção Primária à Saúde no Município como Destaque Nacional

O município de Uberlândia foi reconhecido nacionalmente por possuir a melhor APS do país, estando a cidade à frente de todas as capitais. Sendo a SPDM responsável por gerenciar a maior parte das unidades de APS do município, o mérito em grande parte se faz à esta Organização Social de Saúde – OSS (<https://www.uberlandia.mg.gov.br/2023/02/10/uberlandia-tem-melhor-resultado-em-atencao-primaria-de-minas-gerais/>).

Unidades Reformadas

No ano de 2022 foram reformadas diversas unidades, entre elas citamos a UBSF Alvorada, UBS Custódio Pereira, UBSF Aclimação e corredores da UAI Tiberly.

Reforma – UBSF Alvorada



Reforma – UBS Custódio

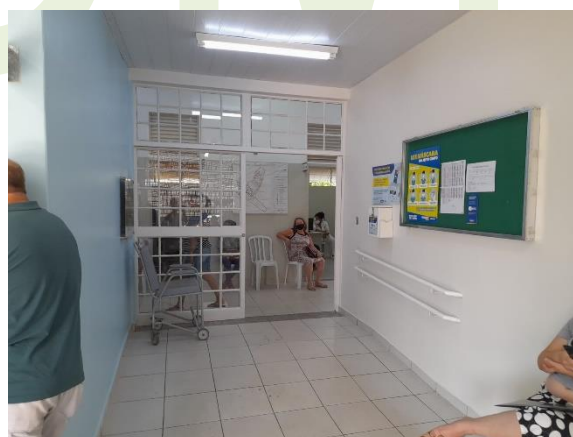
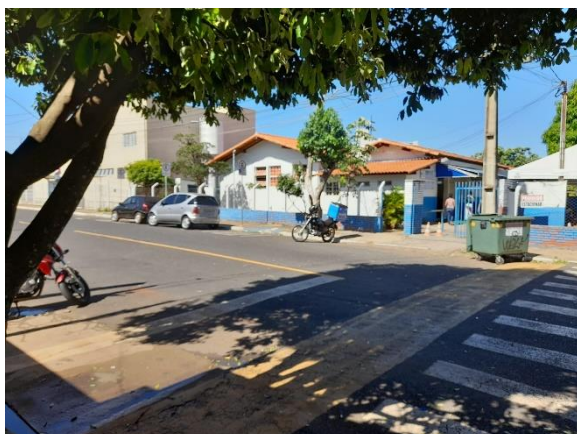

Este documento foi assinado eletronicamente por Cristiane Ribeiro Ambrosio, Sandra Mara Ferreira Lopes, Rangel Geraldo Rodrigues de Campos e Leonel Alves da Silva. Para verificar as assinaturas vá ao site <https://vertsign.portaldeassinaturas.com.br:443> e utilize o código 7484-2F80-E852-8539.

Reforma – Ubsf Aclimação



Reforma – Corredores UAI Tibery



Este documento foi assinado eletronicamente por Cristiane Ribeiro Ambrosio, Sandra Mara Ferreira Lopes, Rangel Geraldo Rodrigues de Campos e Leonel Alves da Silva.
Para verificar as assinaturas vá ao site <https://vertsign.portaldeassinaturas.com.br:443> e utilize o código 7484-2F80-E852-8539.

Recursos financeiros

O Contrato de Gestão nº 455/2019 celebrado entre a SPDM – Associação Paulista para o Desenvolvimento da Medicina e a Prefeitura Municipal de Uberlândia, contempla repasses de valores com as seguintes características e destinações:

- Parcelas destinadas ao custeio compostas por:
 - ✓ Parcela Fixa Pré-fixada;
 - ✓ Parcela Pós-fixada;
 - ✓ Parcela Variável.

- Parcelas destinadas a passivos contingentes (multa FGTS).

Os valores relativos à parcela pré-fixada são destinados exclusivamente para as despesas com custeio de pessoal (salários, FGTS, PIS, vale transporte, provisionamento de 1/3 de férias e 13º salário), tarifas bancárias e taxas, fundo fixo, correios, malotes, publicações e registros, manutenções de equipamentos médicos, EPIs, locação de imóvel, locação de máquinas/equipamentos, limpeza/higienização, segurança/vigilância, assessoria/consultoria e TI/telecomunicações.

Os valores relativos à parcela pós-fixada serão destinados exclusivamente para as despesas com previsão para recomposição de pessoal (salários e encargos), manutenção/conservação de máquinas/equipamentos e predial, energia elétrica, viagens e estadias, equipamentos e material permanente.

Os valores relativos à parcela variável serão aqueles condicionados à avaliação do cumprimento de metas e consolidadas por relatórios bimestrais da Comissão de Avaliação de Contratos de Gestão.

Em relação às provisões às provisões para passivos contingentes, nas transferências de recursos à contratada, são discriminados e contemplados, como parte integrantes dos custos de execução do Contrato de Gestão, sendo as quantias necessárias ao pagamento do passivo trabalhista, relativo ao período posterior à assinatura do Contrato de Gestão, compreendendo

exclusivamente as verbas rescisórias, especificamente às relativas à multa do FGTS, para o eventual atendimento de pleitos judiciais fundados no artigo 37, § 6º, da Constituição Federal, consoante dispõe o artigo 4º, § 10, alínea b, da Lei Municipal nº 7.579/2000, com a redação que lhe deu a Lei Municipal nº 11.032/2011, que venham a ser caracterizados exclusivamente, mediante sentenças definitivas com trânsito em julgado.

Assim, tais recursos podem ser evidenciados da seguinte forma:

Repasses financeiros envolvidos:

Orçamento anual previsto:

Contrato de Gestão nº 455/2019 e seus respectivos Termos Aditivos -
 Referente ao período de 01/01/2022 a 31/12/2022.

Valor Contratado CG 455/2019 (12º T.A. ao 22º T.A.) Sem considerar as solicitações relativas a Conta Especial				
Competência	Pré-Fixada	Variável	Pós-Fixada	Total
Janeiro.2022	22.406.766,09	1.184.545,37	987.557,78	24.578.869,24
Fevereiro.2022	22.406.766,09	1.184.545,37	987.557,78	24.578.869,24
Março.2022	26.780.784,51	1.184.545,37	1.066.737,17	29.032.067,05
Abril.2022	23.972.765,04	1.184.545,37	987.557,78	26.144.868,19
Mai.2022	14.117.725,86	322.614,92	397.299,99	14.837.640,77
Junho.2022	14.494.802,33	342.681,16	405.551,89	15.243.035,38
Julho.2022	8.167.669,26	340.895,77	405.551,89	8.914.116,92
Agosto.2022	9.469.761,98	340.895,77	405.551,89	10.216.209,64
Setembro.2022	8.383.168,10	340.895,77	405.551,89	9.129.615,76
Outubro.2022	13.291.433,74	340.895,77	405.551,89	14.037.881,40
Novembro.2022	8.757.120,52	340.895,77	405.551,89	9.503.568,18
Dezembro.2022	11.736.938,70	340.895,77	608.011,20	12.685.845,67
TOTAL	183.985.702,22	7.448.852,18	7.468.033,04	198.902.587,44

Orçamento apresentado:

Contrato de Gestão nº 455/2019 e seus respectivos Termos Aditivos –
Referente ao período de 01/01/2022 a 31/12/2022.

Valor Apresentado CG 455/2019 (12 T.A. ao 22º T.A.) Sem considerar as solicitações relativas a Conta Especial				
Competência	Pré-Fixada	Variável	Pós-Fixada	Total
Janeiro.2022	22.406.766,09	860.897,97	987.557,78	24.255.311,84
Fevereiro.2022	22.406.766,09	1.184.545,37	987.557,78	24.578.869,24
Março.2022	26.780.784,51	1.184.545,37	1.066.737,16	29.032.067,04
Abril.2022	23.972.765,04	1.184.545,37	987.557,78	26.144.868,19
Maió.2022	14.117.725,86	322.614,92	397.299,99	14.837.640,77
Junho.2022	14.494.802,33	274.384,93	405.551,89	15.174.739,15
Julho.2022	8.167.669,26	340.895,77	405.551,89	8.914.116,92
Agosto.2022	9.469.761,98	340.895,77	405.551,89	10.216.209,64
Setembro.2022	8.383.168,10	340.895,77	405.551,89	9.129.615,76
Outubro.2022	13.291.433,74	340.895,77	405.551,89	14.037.881,40
Novembro.2022	8.757.120,52	340.895,77	405.551,89	9.503.568,18
Dezembro.2022	11.736.938,70	340.895,77	549.457,97	12.627.292,44
TOTAL	183.985.702,22	7.056.998,55	7.409.479,80	198.452.180,57

Solicitações Multa FGTS	276.518,34
--------------------------------	-------------------

Informamos que a parcela pré-fixada é repassada integralmente no mês, com destinação ao custeio.

No que concerne à parcela pós-fixada, os repasses ocorrem conforme solicitação na prestação de contas financeira no mês subsequente a competência, o qual pode haver descontos ao decorrer dos meses, uma vez que o valor contratual é apenas um teto orçamentário para utilização de recurso.

Os valores relativos à parcela variável são repassados mediante análise das metas atingidas e podem sofrer descontos em caso do descumprimento das metas contratuais no mês ulterior a competência.

Em relação às provisões para passivos contingentes, cabe observar que apesar de compor o orçamento contratual, este recurso não é repassado em sua totalidade à SPDM. O repasse ocorre somente mediante prestação de contas dos desligamentos realizados por iniciativa da Instituição.

Repasse realizado por natureza:

Contrato de Gestão nº 455/2019 e seus respectivos Termos Aditivos –
Referente ao período de 01/01/2022 a 31/12/2022.

Valor Repassado CG 455/2019 (12 T.A. ao 22º T.A.) Sem considerar as solicitações relativas a Conta Especial				
Competência	Pré-Fixada	Variável	Pós-Fixada	Total
Janeiro.2022	22.406.766,09	860.987,97	987.557,78	24.255.311,84
Fevereiro.2022	22.406.766,09	1.184.545,37	987.557,78	24.578.869,24
Março.2022	26.780.784,51	1.184.545,37	1.066.737,16	29.032.067,04
Abril.2022	23.972.765,04	1.184.545,37	987.557,78	26.144.868,19
Mai.2022	14.117.725,86	322.614,92	397.557,78	14.837.640,77
Junho.2022	14.494.802,33	274.384,92	405.551,89	15.174.739,15
Julho.2022	8.167.669,26	340.895,77	405.551,89	8.914.116,92
Agosto.2022	9.469.761,98	340.895,77	405.551,89	10.216.209,64
Setembro.2022	8.383.168,10	340.895,77	405.551,89	9.129.615,76
Outubro.2022	13.291.433,74	276.372,79	405.551,89	13.973.358,42
Novembro.2022	8.757.120,52	340.895,77	405.551,89	9.503.568,18
Dezembro.2022	11.736.938,70	340.895,77	-	12.077.834,47
TOTAL	183.985.702,22	6.992.475,57	6.860.021,83	197.838.199,62

Repasse Multa FGTS	245.961,41
---------------------------	-------------------

Execução Técnica e Orçamentária

Conforme previsto no Contrato de Gestão nº 455/2019, foram pactuadas metas entre a SPDM e o Município de Uberlândia, para medição da efetividade e do desempenho do gerenciamento desta Organização Social de Saúde nas Unidades de Saúde.

Sendo assim, as metas do referido instrumento jurídico permaneceram as mesmas de 2021 até o mês de janeiro de 2022, quando houve a repactuação das mesmas mediante o 13º Termo Aditivo, com alterações aplicadas a partir de fevereiro de 2022. Desde então todas as metas e resultados passaram a ser apuradas e **apresentadas em porcentagem, além de estarem separadas por unidade de saúde.**

- a) Comparativo específico das metas propostas com os resultados:

RELATÓRIO DE EXECUÇÃO DO CONTRATO DE GESTÃO - 2022		
Unidades Básicas de Saúde - UBS		
Linha de Contratação	Contratado Jan/2022	Realizado Jan/2022
Atividades do Médico Clínico - Consulta	17.333	20.016
Atividades do Médico Clínico - Visita	229	286
Atividades do Médico Ginecologista/Obstetra	6.797	5.775
Atividades do Médico Pediatra	5.393	3.621
Atividades do Enfermeiro - Consulta	7.355	14.938
Atividades do Enfermeiro - Visita	301	379
Atividades do Cirurgião-Dentista - Tratamento Completado	1.264	426
Atividades do Cirurgião-Dentista - Primeira Consulta Programática	1.264	631
Atividades do Cirurgião-Dentista - Visita	36	53

Unidades Básicas de Saúde da Família - UBSFs		
Linha de Contratação	Contratado Jan/2022	Realizado Jan/2022
ATIVIDADES DO MÉDICO - Consultas Médicas	26.504	31.861
ATIVIDADES DO MÉDICO - Visitas	691	614
ATIVIDADES DO MÉDICO - Procedimento Coletivo	230	17
ATIVIDADES DO ENFERMEIRO - Consulta	12.905	21.798
ATIVIDADES DO ENFERMEIRO - Visita	605	589
ATIVIDADES DO ENFERMEIRO - Procedimento Coletivo	202	69
ATIVIDADES DO CIRURGIÃO DENTISTA - Tratamento Completo	1.847	513
ATIVIDADES DO CIRURGIÃO DENTISTA - 1ª Cons.Programática	1.893	860
ATIVIDADES DO CIRURGIÃO DENTISTA - Visita	68	69
ATIVIDADES DO CIRURGIÃO DENTISTA - Proc.Coletivo	68	35
AGENTE COMUNITÁRIO DE SAÚDE - Visita	63.482	56.615

Unidades de Atendimento Integrado - UAIs		
Linha de Contratação	Contratado Jan/2022	Realizado Jan/2022
ATENDIMENTO AMBULATORIAL - Médico Angiologista	574	494
ATENDIMENTO AMBULATORIAL - Médico Cardiologista	1.320	1.155
ATENDIMENTO AMBULATORIAL - Médico Dermatologista	1.018	870
ATENDIMENTO AMBULATORIAL - Médico Endocrinologista	269	238
ATENDIMENTO AMBULATORIAL - Médico Gastroenterologista	505	438
ATENDIMENTO AMBULATORIAL - Médico Neurologista	260	248
ATENDIMENTO AMBULATORIAL - Médico Ortopedista	1.324	1.139
ATENDIMENTO AMBULATORIAL - Médico Otorinolaringologista	591	566
ATENDIMENTO AMBULATORIAL - Médico Demais Especialidades	1.660	1.619

Centro de Atenção Psicossocial - CAPS		
Linha de Contratação	Contratado Jan/2022	Realizado Jan/2022
Matriciamento na Atenção Básica	≥ 5	49
Matriciamento na Urgência/Emergência	≥ 5	55
Atividades Coletivas	≥ 200	836

Unidades de Atendimento Integrado - UAI MORUMBI												
Linha de Contratação	Meta	Resultado Fev/2022	Resultado Mar/2022	Resultado Abr/2022	Resultado Mai/2022	Resultado Jun/2022	Resultado Jul/2022	Resultado Ago/2022	Resultado Set/2022	Resultado Out/2022	Resultado Nov/2022	Resultado Dez/2022
% de AIHs aprovadas pelo SUS	95%	99%	99%	99%	-	99%	100%	99%	100%	99%	100%	100%
Aderência da patologia clínica ao volume de atendimentos no PA	100%	-	-	-	82%	171%	119%	-	112%	119%	102%	87%
Aderência da prestação de contas aos plantões médicos contratualizados	100%	-	-	-	128%	142%	130%	102%	90%	108%	139%	158%
% atendimentos no tempo esperado desde a chegada ao PA (classificação amarela)	97 a 98% conforme Cluster	91%	89%	92%	90%	91%	89%	93%	93%	90%	90%	90%
% atendimentos no tempo esperado desde a chegada ao PA (classificação verde)	91 a 99% conforme Cluster	95%	92%	92%	89%	94%	96%	94%	93%	96%	94%	86%
Índice de rotatividade	1%	-	-	-	2%	0%	2%	2%	2%	3%	2%	1%
Aderência à pesquisa de satisfação	4%	0%	4%	6%	0%	0%	0%	1%	0%	0%	1%	1%
Índice de satisfação do usuário	44 a 48% conforme Cluster	0%	104%	69%	38%	39%	39%	39%	18%	60%	32%	39%
% Não conformidades nas visitas	50%	-	44%	56%	48%	44%	44%	35%	40%	18%	13%	33%

Unidades de Atendimento Integrado - UAI TIBERY												
Linha de Contratação	Meta	Resultado Fev/2022	Resultado Mar/2022	Resultado Abr/2022	Resultado Mai/2022	Resultado Jun/2022	Resultado Jul/2022	Resultado Ago/2022	Resultado Set/2022	Resultado Out/2022	Resultado Nov/2022	Resultado Dez/2022
% de AIHs aprovadas pelo SUS	95%	77%	76%	90%	82%	78%	84%	90%	87%	71%	88%	100%
Aderência da patologia clínica ao volume de atendimentos no PA	100%	-	-	-	97%	186%	117%	**	157%	158%	156%	87%
Aderência da prestação de contas aos plantões médicos contratualizados	100%	-	-	-	107%	121%	125%	103%	93%	93%	120%	136%
% atendimentos no tempo esperado desde a chegada ao PA (classificação amarela)	97 a 98% conforme Cluster	96%	96%	96%	95%	95%	94%	95%	94%	95%	95%	94%
% atendimentos no tempo esperado desde a chegada ao PA (classificação verde)	91 a 99% conforme Cluster	91%	96%	89%	70%	71%	71%	90%	89%	97%	93%	80%
Índice de rotatividade	1%	-	-	-	1%	0%	1%	2%	3%	1%	0%	1%
Aderência à pesquisa de satisfação	4%	1%	5,86% da meta	11%	1%	1%	0%	1%	1%	1%	1%	1%
Índice de satisfação do usuário	44 a 48% conforme Cluster	134%	114%	83%	30%	30%	34%	42%	44%	40%	39%	25%
% Não conformidades nas visitas	50%	-	63%	48%	44%	37%	37%	34%	30%	10%	15%	15%
Atenção Especializada												
Cumprimento do volume de consultas especializadas contratadas	100%	-	-	-	-	38%	53%	60%	60%	61%	43%	33%
Aderência da carga horária do CNES às horas em contrato	80 a 120%	-	48,68%	-	100%	100%	100%	100%	100%	100%	100%	100%
Custo por atendimento médico (especializado)	100%	-	-	-	24315%	582%	66160%	590%	359%	338%	1184%	9269%

Unidades Básicas de Saúde da Família - UBSFs LESTE												
Linha de Contratação	Meta	Resultado Fev/2022	Resultado Mar/2022	Resultado Abr/2022	Resultado Mai/2022	Resultado Jun/2022	Resultado Jul/2022	Resultado Ago/2022	Resultado Set/2022	Resultado Out/2022	Resultado Nov/2022	Resultado Dez/2022
Proporção de cadastros completos em função da área de abrangência	100%	-	95%	95%	97%	97%	100%	100%	100%	100%	100%	100%
Custo por atendimento médico	100%	-	99%	-	110%	139%	153%	142%	128%	155%	183%	260%
Cumprimento do volume de consultas contratadas para o atendimento ambulatorial dos profissionais médicos	100%	-	-	-	154%	132%	102%	114%	114%	101%	120%	108%
Índice de rotatividade	1%	-	-	-	1%	0%	2%	1%	0%	0%	0%	1%
Cumprimento do volume de consultas contratadas para o atendimento ambulatorial dos profissionais de enfermagem	100%	-	-	-	96%	75%	69%	108%	105%	106%	112%	93%
Aderência da carga horária do CNES às horas em contrato	80 a 120%	-	29%	-	132%	128%	112%	120%	136%	132%	117%	126%
Proporção de gestantes com pelo menos 6 (seis) consultas pré-natal realizadas, sendo a 1ª até a 20ª SEMANA DE GESTAÇÃO	45%	105%	129%	100%	63%	56%	56%	54%	62%	55%	72%	75%
Proporção de gestantes com realização de exames para sífilis e HIV	60%	59%	95%	78%	63%	69%	69%	79%	76%	67%	88%	89%
Proporção de gestantes com atendimento ODONTOLÓGICO realizado	60%	129%	131%	138%	78%	77%	79%	86%	82%	78%	87%	80%
Razão de exames citopatológicos cérvico-vaginais na faixa etária de 25 a 64 anos em relação à população	40%	140%	140%	142%	58%	55%	58%	58%	53%	51%	56%	58%
Cobertura vacinal de Poliomielite e Pentavalente (3º dose) em crianças menores de 1 ano	95%	99%	113%	98%	87%	88%	109%	118%	111%	116%	106%	145%

Unidades Básicas de Saúde da Família - UBSFs LESTE

Linha de Contratação	Meta	Resultado Fev/2022	Resultado Mar/2022	Resultado Abr/2022	Resultado Mai/2022	Resultado Jun/2022	Resultado Jul/2022	Resultado Ago/2022	Resultado Set/2022	Resultado Out/2022	Resultado Nov/2022	Resultado Dez/2022
Captação de usuários com condições de saúde crônicas (HIPERTENSOS)	58 a 100% conforme Cluster	133%	133%	133%	43%	43%	58%	58%	58%	59%	59%	59%
Aderência à pesquisa de satisfação	18%	1%	3%	6%	1%	1%	1%	1%	1%	1%	1%	1%
Índice de satisfação do usuário	60 a 72% conforme Cluster	12%	68%	75%	55%	60%	59%	59%	56%	53%	50%	42%
Proporção de pessoas com diabetes, com consulta e hemoglobina GLICADA solicitada no semestre	50%	142%	145%	37%	18%	18%	35%	36%	31%	26%	35%	37%
Visitas as Unidades da Rede	50%	-	21%	20%	15%	16%	9%	6%	20%	15%	11%	11%
Adesão ao programa de saúde do idoso	40 a 80% conforme Cluster	87%	86%	85%	82%	82%	86%	113%	88%	94%	95%	96%
Adesão ao programa de saúde da criança	70 a 95% conforme Cluster	71%	72%	73%	76%	75%	88%	87%	90%	94%	96%	96%
Captação de usuários com sofrimento psíquico ou transtorno mental	6 a 8% conforme Cluster	958%	951%	1023%	14%	14%	14%	18%	20%	21%	22%	22%
Quantidade de Faltosos vacinação	1%	5%	41%	20%	151%	0%	4%	4%	2%	2%	4%	6%
Proporção de pessoas com hipertensão, com consulta e PRESSÃO ARTERIAL AFERIDA no semestre	50%	86%	90%	50%	57%	23%	52%	54%	48%	39%	60%	62%

SPDM - Associação Paulista para o Desenvolvimento da Medicina

Unidades de Atendimento Integrado UAI do Município de Uberlândia – CNPJ 61.699.567/0086-81

Rua Guaicurus, nº 254, Sala 01 - Saraiva - CEP: 38.408-394 - Uberlândia/MG

Este documento foi assinado eletronicamente por Cristiane Ribeiro Amadori, Bárbara Maria Pereira Lopes, Rangel Eduardo Rodrigues de Campos e Leonel Alves da Silva. Para verificar as assinaturas vá ao site <https://vertsign.portaldeassinaturas.com.br:443> e utilize o código 7484-2F80-E852-8539.

Este documento foi assinado eletronicamente por Cristiane Ribeiro Amadori, Bárbara Maria Pereira Lopes, Rangel Eduardo Rodrigues de Campos e Leonel Alves da Silva. Para verificar as assinaturas vá ao site <https://vertsign.portaldeassinaturas.com.br:443> e utilize o código 7484-2F80-E852-8539.

Unidades Básicas de Saúde - UBS CUSTÓDIO PEREIRA

Linha de Contratação	Meta	Resultado Fev/2022	Resultado Mar/2022	Resultado Abr/2022	Resultado Mai/2022	Resultado Jun/2022	Resultado Jul/2022	Resultado Ago/2022	Resultado Set/2022	Resultado Out/2022	Resultado Nov/2022	Resultado Dez/2022
% de cadastros completos em função da área de abrangência	100%	-	98%	97%	9478%	95%	100%	100%	100%	100%	100%	100%
Custo por atendimento médico	100%	-	66%	-	145%	185%	142%	113%	163%	192%	188%	350%
Cumprimento do volume de consultas contratadas para o atendimento ambulatorial dos profissionais médicos	100%	-	-	-	90%	75%	91%	107%	110%	69%	80%	87%
Cumprimento do volume de consultas contratadas para o atendimento ambulatorial dos profissionais de enfermagem	100%	-	-	-	94%	110%	49%	63%	71%	97%	104%	133%
Índice de rotatividade	1%	-	-	-	2%	0%	0%	1%	0%	3%	0%	0%
Aderência da carga horária do CNES às horas em contrato	80 a 120%	-	67%	-	111%	105%	106%	137%	163%	126%	136%	173%
Proporção de gestantes com pelo menos 6 (seis) consultas pré-natal realizadas, sendo a 1ª até a 12ª semana de gestação	60%	119%	94%	98%	6875%	43%	50%	74%	69%	63%	63%	47%
Proporção de gestantes com realização de exames para sífilis e HIV	60%	83%	52%	52%	38%	43%	28%	26%	23%	29%	96%	67%
Proporção de gestantes com atendimento odontológico realizado	60%	132%	133%	138%	88%	86%	61%	84%	92%	92%	88%	80%
Razão de exames citopatológicos cérvico-vaginais na faixa etária de 25 a 64 anos em relação à população	40%	70%	71%	70%	28%	28%	28%	28%	26%	24%	27%	30%
Cobertura vacinal de Poliomielite e Pentavalente (3º dose) em crianças menores de 1 ano	95%	79%	10750%	60%	68%	80%	83%	91%	71%	91%	67%	96%
Captação de usuários com condições de saúde crônicas (diabéticos)	65 a 100% conforme Cluster	118%	118%	118%	53%	53%	56%	56%	57%	58%	58%	59%
Captação de usuários com condições de saúde crônicas (hipertensos)	36 a 59% conforme Cluster	100%	235%	235%	27%	27%	37%	37%	37%	37%	37%	37%

SPDM - Associação Paulista para o Desenvolvimento da Medicina
 Unidades de Atendimento Integrado UAI do Município de Uberlândia – CNPJ 61.699.567/0086-81

Rua Guaicurus, nº 254, Sala 01 - Saraiya - CEP: 38.408-394 - Uberlândia/MG

Unidades Básicas de Saúde - UBS CUSTÓDIO PEREIRA

Linha de Contratação	Meta	Resultado Fev/2022	Resultado Mar/2022	Resultado Abr/2022	Resultado Mai/2022	Resultado Jun/2022	Resultado Jul/2022	Resultado Ago/2022	Resultado Set/2022	Resultado Out/2022	Resultado Nov/2022	Resultado Dez/2022
Aderência à pesquisa de satisfação	13%	1%	11%	17%	1%	2%	2%	2%	2%	3%	2%	3%
Índice de satisfação do usuário	60 a 72% conforme Cluster	14%	80%	83%	49%	60%	59%	54%	64%	61%	60%	56%
Proporção de pessoas com diabetes, com consulta e hemoglobina glicada solicitada no semestre	50%	100%	161%	31%	16%	16%	45%	43%	37%	31%	40%	47%
% Não conformidades nas visitas	50%	-	19%	18%	36%	10%	19%	28%	13%	3%	9%	13%
Adesão ao programa de saúde do idoso	40 a 80% conforme Cluster	78%	78%	77%	39%	38%	39%	256%	39%	41%	42%	50%
Adesão ao programa de saúde da criança	70 a 95% conforme Cluster	66%	66%	62%	42%	40%	50%	50%	42%	39%	67%	87%
Captação de usuários com sofrimento psíquico ou transtorno mental	6 a 8% conforme Cluster	100%	1216%	1309%	13%	14%	14%	16%	17%	18%	19%	19%
Quantidade de Faltosos vacinação	1%	-	4%	3%	523%	3%	13%	6%	6%	3%	27%	8%
Proporção de pessoas com hipertensão, com consulta e pressão arterial aferida no semestre	50%	127%	138%	41%	28%	21%	60%	59%	49%	35%	53%	57%

SPDM - Associação Paulista para o Desenvolvimento da Medicina

Unidades de Atendimento Integrado UAI do Município de Uberlândia – CNPJ 61.699.567/0086-81

Rua Guaicurus, nº 254, Sala 01 - Saraiva - CEP: 38.408-394 - Uberlândia/MG

Unidades Básicas de Saúde - UBS TIBERY

Linha de Contratação	Meta	Resultado Fev/2022	Resultado Mar/2022	Resultado Abr/2022	Resultado Mai/2022	Resultado Jun/2022	Resultado Jul/2022	Resultado Ago/2022	Resultado Set/2022	Resultado Out/2022	Resultado Nov/2022	Resultado Dez/2022
% de cadastros completos em função da área de abrangência	100%	94%	94%	94%	83%	84%	87%	87%	100%	100%	100%	100%
Custo por atendimento médico	100%	-	62%	-	203%	225%	186%	209%	217%	168%	168%	317%
Cumprimento do volume de consultas contratadas para o atendimento ambulatorial dos profissionais médicos	100%	-	-	-	72%	70%	63%	63%	59%	57%	70%	64%
Cumprimento do volume de consultas contratadas para o atendimento ambulatorial dos profissionais de enfermagem	100%	-	-	-	0%	-	80%	106%	112%	152%	131%	151%
Índice de rotatividade	1%	-	-	-	1%	0%	1%	0%	0%	0%	0%	0%
Aderência da carga horária do CNES às horas em contrato	80 a 120%	-	252%	-	105%	120%	88%	104%	108%	102%	93%	91%
Proporção de gestantes com pelo menos 6 (seis) consultas pré-natal realizadas, sendo a 1ª até a 12ª semana de gestação	60%	100%	130%	98%	56%	73%	61%	66%	56%	59%	72%	63%
Proporção de gestantes com realização de exames para sífilis e HIV	60%	0%	14%	30%	0%	20%	42%	41%	75%	73%	83%	83%
Proporção de gestantes com atendimento odontológico realizado	60%	100%	98%	106%	75%	87%	77%	93%	91%	73%	78%	79%
Razão de exames citopatológicos cérvico-vaginais na faixa etária de 25 a 64 anos em relação à população	40%	133%	63%	68%	29%	30%	30%	31%	31%	30%	37%	41%
Cobertura vacinal de Poliomielite e Pentavalente (3ª dose) em crianças menores de 1 ano	95%	69%	119%	98%	66%	89%	72%	100%	112%	94%	109%	143%

Unidades Básicas de Saúde - UBS TIBERY

Linha de Contratação	Meta	Resultado Fev/2022	Resultado Mar/2022	Resultado Abr/2022	Resultado Mai/2022	Resultado Jun/2022	Resultado Jul/2022	Resultado Ago/2022	Resultado Set/2022	Resultado Out/2022	Resultado Nov/2022	Resultado Dez/2022
Captação de usuários com condições de saúde crônicas (diabéticos)	65 a 100% conforme Cluster	100%	100%	100%	82%	83%	86%	86%	96%	92%	92%	93%
Captação de usuários com condições de saúde crônicas (hipertensos)	36 a 59% conforme Cluster	195%	195%	195%	31%	31%	43%	44%	49%	48%	48%	49%
Aderência à pesquisa de satisfação	13%	0%	9%	15%	1%	2%	2%	2%	2%	2%	2%	2%
Índice de satisfação do usuário	60 a 72% conforme Cluster	124%	70%	81%	60%	48%	65%	62%	62%	64%	53%	55%
Proporção de pessoas com diabetes, com consulta e hemoglobina glicada solicitada no semestre	50%	132%	135%	26%	13%	13%	21%	23%	19%	15%	19%	21%
% Não conformidades nas visitas	50%	-	6%	30%	13%	7%	0%	0%	0%	0%	9%	0%
Adesão ao programa de saúde do idoso	40 a 80% conforme Cluster	84%	86%	96%	45%	48%	56%	164%	64%	66%	66%	66%
Adesão ao programa de saúde da criança	70 a 95% conforme Cluster	83%	74%	70%	50%	51%	90%	93%	95%	94%	92%	85%
Captação de usuários com sofrimento psíquico ou transtorno mental	6 a 8% conforme Cluster	2064%	1994%	1960%	16%	18%	18%	23%	27%	28%	29%	30%
Quantidade de Faltosos vacinação	1%	6%	14%	5%	9%	4%	16%	4%	5%	1%	4%	4%
Proporção de pessoas com hipertensão, com consulta e pressão arterial aferida no semestre	50%	107%	117%	45%	29%	22%	40%	44%	38%	31%	44%	45%

Centro Especializado em Reabilitação - CER												
Linha de Contratação	Meta	Resultado Fev/2022	Resultado Mar/2022	Resultado Abr/2022	Resultado Mai/2022	Resultado Jun/2022	Resultado Jul/2022	Resultado Ago/2022	Resultado Set/2022	Resultado Out/2022	Resultado Nov/2022	Resultado Dez/2022
Disponibilização permanente de informações atualizadas na sistemática de avaliação	Relatório/ mês	-	-	-	-	-	-	-	-	-	-	-
Atualização do CNES	Planilha/ mês	-	-	-	-	-	-	-	-	-	-	-
Número de pessoas em acompanhamento no CER por tipo de reabilitação	Reabilitação Intelectual: mínimo 150 usuários ativos/mês	-	-	-	-	-	-	-	-	-	-	-
	Reabilitação Visual: mínimo 150 usuários ativos/mês	-	-	-	-	-	-	-	-	-	-	-
	Reabilitação Física: mínimo 200 usuários ativos/mês	-	-	-	-	-	-	-	-	-	-	-
Número de pessoas em processo terapêutico no CER	Relatório/ mês	-	-	-	-	-	-	-	-	-	-	-
Número de Procedimentos realizados no período	Produção da Equipe Multiprofissional CER III (Exceto Médico) = 3.379 procedimentos SIA/SUS	-	-	-	-	-	-	-	-	-	-	-
	Produção da Equipe Médica = 384 procedimentos SIA/SUS	-	-	-	-	-	-	-	-	-	-	-

Centro Especializado em Reabilitação - CER

Linha de Contratação	Meta	Resultado Fev/2022	Resultado Mar/2022	Resultado Abr/2022	Resultado Mai/2022	Resultado Jun/2022	Resultado Jul/2022	Resultado Ago/2022	Resultado Set/2022	Resultado Out/2022	Resultado Nov/2022	Resultado Dez/2022
Total de altas	Relatório/ mês	-	-	-	-	-	-	-	-	-	-	-
Total de desligamentos	Relatório/ mês	-	-	-	-	-	-	-	-	-	-	-
Matriciamento na APS	≥ 1	-	-	-	-	-	-	-	-	-	-	-
Atendimentos compartilhados	Relatório/ mês	-	-	-	-	-	-	-	-	-	-	-
Ações realizadas com pais/familiares/cuidadores/acompanhantes	Relatório/ mês	-	-	-	-	-	-	-	-	-	-	-
Capacitação de outros pontos da Rede de Atenção à Saúde e/ou intersetorial	Relatório/ mês	-	-	-	-	-	-	-	-	-	-	-
Responder a OuvidorSUS em tempo hábil	100%	-	-	-	-	-	-	-	-	-	-	-
Satisfação do Cliente/ paciente/ usuário	100%	-	-	-	-	-	-	-	-	-	-	-
Índice de absenteísmo	< 2,6	-	-	-	-	-	-	-	-	-	-	-
Índice de Rotatividade	< 7%	-	-	-	-	-	-	-	-	-	-	-
Manutenção da equipe mínima de profissionais conforme previsto em portaria de habilitação do CER e Instrutivo de Reabilitação do Ministério da Saúde 2020	Relatório/ mês	-	-	-	-	-	-	-	-	-	-	-

Unidades de Atendimento Integrado - UAI MARTINS

Linha de Contratação	Meta	Resultado Fev/2022	Resultado Mar/2022	Resultado Abr/2022	Resultado Mai/2022	Resultado Jun/2022	Resultado Jul/2022	Resultado Ago/2022	Resultado Set/2022	Resultado Out/2022	Resultado Nov/2022	Resultado Dez/2022
% de AIHs aprovadas pelo SUS	95%	98%	68%	N/A	N/A	N/A	N/A	N/A	N/A	N/A	N/A	N/A
Aderência da patologia clínica ao volume de atendimentos no PA	100%	-	-	N/A	N/A	N/A	N/A	N/A	N/A	N/A	N/A	N/A
Aderência da prestação de contas aos plantões médicos contratualizados	100%	-	-	N/A	N/A	N/A	N/A	N/A	N/A	N/A	N/A	N/A
% atendimentos no tempo esperado desde a chegada ao PA (classificação amarela)	97 a 98% conforme Cluster	94%	95%	N/A	N/A	N/A	N/A	N/A	N/A	N/A	N/A	N/A
% atendimentos no tempo esperado desde a chegada ao PA (classificação verde)	91 a 99% conforme Cluster	95%	95%	N/A	N/A	N/A	N/A	N/A	N/A	N/A	N/A	N/A
Índice de rotatividade	1%	-	-	N/A	N/A	N/A	N/A	N/A	N/A	N/A	N/A	N/A
Aderência à pesquisa de satisfação	4%	0%	8%	N/A	N/A	N/A	N/A	N/A	N/A	N/A	N/A	N/A
Índice de satisfação do usuário	44 a 48% conforme Cluster	193%	69%	N/A	N/A	N/A	N/A	N/A	N/A	N/A	N/A	N/A
% Não conformidades nas visitas	50%	-	56%	N/A	N/A	N/A	N/A	N/A	N/A	N/A	N/A	N/A
Atenção Especializada												
Cumprimento do volume de consultas especializadas contratadas	100%	-	-	N/A	N/A	N/A	N/A	N/A	N/A	N/A	N/A	N/A
Aderência da carga horária do CNES às horas em contrato	80 a 120%	-	-	N/A	N/A	N/A	N/A	N/A	N/A	N/A	N/A	N/A
Custo por atendimento médico (especializado)	100%	-	-	N/A	N/A	N/A	N/A	N/A	N/A	N/A	N/A	N/A

Unidades de Atendimento Integrado - UAI ROOSEVELT												
Linha de Contratação	Meta	Resultado Fev/2022	Resultado Mar/2022	Resultado Abr/2022	Resultado Mai/2022	Resultado Jun/2022	Resultado Jul/2022	Resultado Ago/2022	Resultado Set/2022	Resultado Out/2022	Resultado Nov/2022	Resultado Dez/2022
% de AIHs aprovadas pelo SUS	95%	99%	100%	N/A	N/A	N/A	N/A	N/A	N/A	N/A	N/A	N/A
Aderência da patologia clínica ao volume de atendimentos no PA	100%	-	-	N/A	N/A	N/A	N/A	N/A	N/A	N/A	N/A	N/A
Aderência da prestação de contas aos plantões médicos contratualizados	100%	-	-	N/A	N/A	N/A	N/A	N/A	N/A	N/A	N/A	N/A
% atendimentos no tempo esperado desde a chegada ao PA (classificação amarela)	97 a 98% conforme Cluster	92%	95%	N/A	N/A	N/A	N/A	N/A	N/A	N/A	N/A	N/A
% atendimentos no tempo esperado desde a chegada ao PA (classificação verde)	91 a 99% conforme Cluster	93%	91%	N/A	N/A	N/A	N/A	N/A	N/A	N/A	N/A	N/A
Índice de rotatividade	1%	-	-	N/A	N/A	N/A	N/A	N/A	N/A	N/A	N/A	N/A
Aderência à pesquisa de satisfação	4%	0%	3%	N/A	N/A	N/A	N/A	N/A	N/A	N/A	N/A	N/A
Índice de satisfação do usuário	44 a 48% conforme Cluster	208%	72%	N/A	N/A	N/A	N/A	N/A	N/A	N/A	N/A	N/A
% Não conformidades nas visitas	50%	-	59%	N/A	N/A	N/A	N/A	N/A	N/A	N/A	N/A	N/A
Atenção Especializada												
Cumprimento do volume de consultas especializadas contratadas	100%	-	-	N/A	N/A	N/A	N/A	N/A	N/A	N/A	N/A	N/A
Aderência da carga horária do CNES às horas em contrato	80 a 120%	-	100%	N/A	N/A	N/A	N/A	N/A	N/A	N/A	N/A	N/A
Custo por atendimento médico (especializado)	100%	-	-	N/A	N/A	N/A	N/A	N/A	N/A	N/A	N/A	N/A

Unidades Básicas de Saúde da Família - UBSFs CENTRAL NORTE												
Linha de Contratação	Meta	Resultado Fev/2022	Resultado Mar/2022	Resultado Abr/2022	Resultado Mai/2022	Resultado Jun/2022	Resultado Jul/2022	Resultado Ago/2022	Resultado Set/2022	Resultado Out/2022	Resultado Nov/2022	Resultado Dez/2022
Proporção de cadastros completos em função da área de abrangência	100%	-	96%	N/A	N/A	N/A	N/A	N/A	N/A	N/A	N/A	N/A
Custo por atendimento médico	100%	-	82%	N/A	N/A	N/A	N/A	N/A	N/A	N/A	N/A	N/A
Cumprimento do volume de consultas contratadas para o atendimento ambulatorial dos profissionais médicos	100%	-	-	N/A	N/A	N/A	N/A	N/A	N/A	N/A	N/A	N/A
Índice de rotatividade	1%	-	-	N/A	N/A	N/A	N/A	N/A	N/A	N/A	N/A	N/A
Cumprimento do volume de consultas contratadas para o atendimento ambulatorial dos profissionais de enfermagem	100%	-	-	N/A	N/A	N/A	N/A	N/A	N/A	N/A	N/A	N/A
Aderência da carga horária do CNES às horas em contrato	80 a 120%	-	86%	N/A	N/A	N/A	N/A	N/A	N/A	N/A	N/A	N/A
Proporção de gestantes com pelo menos 6 (seis) consultas pré-natal realizadas, sendo a 1ª até a 20ª SEMANA DE GESTAÇÃO	45%	109%	91%	N/A	N/A	N/A	N/A	N/A	N/A	N/A	N/A	N/A
Proporção de gestantes com realização de exames para sífilis e HIV	60%	79%	78%	N/A	N/A	N/A	N/A	N/A	N/A	N/A	N/A	N/A
Proporção de gestantes com atendimento ODONTOLÓGICO realizado	60%	124%	135%	N/A	N/A	N/A	N/A	N/A	N/A	N/A	N/A	N/A
Razão de exames citopatológicos cérvico-vaginais na faixa etária de 25 a 64 anos em relação à população	40%	118%	118%	N/A	N/A	N/A	N/A	N/A	N/A	N/A	N/A	N/A
Cobertura vacinal de Poliomielite e Pentavalente (3º dose) em crianças menores de 1 ano	95%	92%	109%	N/A	N/A	N/A	N/A	N/A	N/A	N/A	N/A	N/A

SPDM - Associação Paulista para o Desenvolvimento da Medicina

Unidades de Atendimento Integrado UAI do Município de Uberlândia – CNPJ 61.699.567/0086-81

Rua Guaicurus, nº 254, Sala 01 - Saraiva - CEP: 38.408-394 - Uberlândia/MG

Este documento foi assinado eletronicamente por Cristiane Ribeiro Ambrósio, Sandra Mara Perreira Lopes, Rangel Eduardo Rodrigues de Campos e Leonel Alves da Silva. Para verificar as assinaturas vá ao site <https://vertsign.portaldeassinaturas.com.br:443> e utilize o código 7484-2F80-E852-8539.

Unidades Básicas de Saúde da Família - UBSFs CENTRAL NORTE

Linha de Contratação	Meta	Resultado Fev/2022	Resultado Mar/2022	Resultado Abr/2022	Resultado Mai/2022	Resultado Jun/2022	Resultado Jul/2022	Resultado Ago/2022	Resultado Set/2022	Resultado Out/2022	Resultado Nov/2022	Resultado Dez/2022
Captação de usuários com condições de saúde crônicas (DIABÉTICOS)	65 a 100% conforme Cluster	100%	100%	N/A	N/A	N/A	N/A	N/A	N/A	N/A	N/A	N/A
Captação de usuários com condições de saúde crônicas (HIPERTENSOS)	58 a 100% conforme Cluster	100%	100%	N/A	N/A	N/A	N/A	N/A	N/A	N/A	N/A	N/A
Aderência à pesquisa de satisfação	18%	0%	4%	N/A	N/A	N/A	N/A	N/A	N/A	N/A	N/A	N/A
Índice de satisfação do usuário	60 a 72% conforme Cluster	66%	78%	N/A	N/A	N/A	N/A	N/A	N/A	N/A	N/A	N/A
Proporção de pessoas com diabetes, com consulta e hemoglobina GLICADA solicitada no semestre	50%	134%	136%	N/A	N/A	N/A	N/A	N/A	N/A	N/A	N/A	N/A
Visitas as Unidades da Rede	50%	-	27%	N/A	N/A	N/A	N/A	N/A	N/A	N/A	N/A	N/A
Adesão ao programa de saúde do idoso	40 a 80% conforme Cluster	92%	91%	N/A	N/A	N/A	N/A	N/A	N/A	N/A	N/A	N/A
Adesão ao programa de saúde da criança	70 a 95% conforme Cluster	80%	84%	N/A	N/A	N/A	N/A	N/A	N/A	N/A	N/A	N/A
Captação de usuários com sofrimento psíquico ou transtorno mental	6 a 8% conforme Cluster	812%	934%	N/A	N/A	N/A	N/A	N/A	N/A	N/A	N/A	N/A
Quantidade de Faltosos vacinação	1%	5%	46%	N/A	N/A	N/A	N/A	N/A	N/A	N/A	N/A	N/A
Proporção de pessoas com hipertensão, com consulta e PRESSÃO ARTERIAL AFERIDA no semestre	50%	90%	98%	N/A	N/A	N/A	N/A	N/A	N/A	N/A	N/A	N/A

SPDM - Associação Paulista para o Desenvolvimento da Medicina

Unidades de Atendimento Integrado UAI do Município de Uberlândia – CNPJ 61.699.567/0086-81

Rua Guaicurus, nº 254, Sala 01 - Saraiva - CEP: 38.408-394 - Uberlândia/MG

Este documento foi assinado eletronicamente por Cristiane Ribeiro Malheiros, Sandra Mara Pereira Lopes, Rangel Eduardo Rodrigues de Campos e Leonel Alves da Silva. Para verificar as assinaturas vá ao site <https://vertsign.portaldeassinaturas.com.br:443> e utilize o código 7484-2F80-E852-8539.

Este documento foi assinado eletronicamente por Cristiane Ribeiro Malheiros, Sandra Mara Pereira Lopes, Rangel Eduardo Rodrigues de Campos e Leonel Alves da Silva. Para verificar as assinaturas vá ao site <https://vertsign.portaldeassinaturas.com.br:443> e utilize o código 7484-2F80-E852-8539.

Unidades Básicas de Saúde - UBS BRASIL												
Linha de Contratação	Meta	Resultado Fev/2022	Resultado Mar/2022	Resultado Abr/2022	Resultado Mai/2022	Resultado Jun/2022	Resultado Jul/2022	Resultado Ago/2022	Resultado Set/2022	Resultado Out/2022	Resultado Nov/2022	Resultado Dez/2022
% de cadastros completos em função da área de abrangência	100%	-	96%	N/A	N/A	N/A	N/A	N/A	N/A	N/A	N/A	N/A
Custo por atendimento médico	100%	-	31%	N/A	N/A	N/A	N/A	N/A	N/A	N/A	N/A	N/A
Cumprimento do volume de consultas contratadas para o atendimento ambulatorial dos profissionais médicos	100%	-	-	N/A	N/A	N/A	N/A	N/A	N/A	N/A	N/A	N/A
Cumprimento do volume de consultas contratadas para o atendimento ambulatorial dos profissionais de enfermagem	100%	-	-	N/A	N/A	N/A	N/A	N/A	N/A	N/A	N/A	N/A
Índice de rotatividade	1%	-	-	N/A	N/A	N/A	N/A	N/A	N/A	N/A	N/A	N/A
Aderência da carga horária do CNES às horas em contrato	80 a 120%	-	0%	N/A	N/A	N/A	N/A	N/A	N/A	N/A	N/A	N/A
Proporção de gestantes com pelo menos 6 (seis) consultas pré-natal realizadas, sendo a 1ª até a 12ª semana de gestação	60%	111%	115%	N/A	N/A	N/A	N/A	N/A	N/A	N/A	N/A	N/A
Proporção de gestantes com realização de exames para sífilis e HIV	60%	0%	10%	N/A	N/A	N/A	N/A	N/A	N/A	N/A	N/A	N/A
Proporção de gestantes com atendimento odontológico realizado	60%	148%	108%	N/A	N/A	N/A	N/A	N/A	N/A	N/A	N/A	N/A
Razão de exames citopatológicos cérvico-vaginais na faixa etária de 25 a 64 anos em relação à população	40%	122%	121%	N/A	N/A	N/A	N/A	N/A	N/A	N/A	N/A	N/A
Cobertura vacinal de Poliomielite e Pentavalente (3º dose) em crianças menores de 1 ano	95%	-	84%	N/A	N/A	N/A	N/A	N/A	N/A	N/A	N/A	N/A

Unidades Básicas de Saúde - UBS BRASIL

Linha de Contratação	Meta	Resultado Fev/2022	Resultado Mar/2022	Resultado Abr/2022	Resultado Mai/2022	Resultado Jun/2022	Resultado Jul/2022	Resultado Ago/2022	Resultado Set/2022	Resultado Out/2022	Resultado Nov/2022	Resultado Dez/2022
Captação de usuários com condições de saúde crônicas (diabéticos)	65 a 100% conforme Cluster	118%	118%	N/A	N/A	N/A	N/A	N/A	N/A	N/A	N/A	N/A
Captação de usuários com condições de saúde crônicas (hipertensos)	36 a 59% conforme Cluster	169%	169%	N/A	N/A	N/A	N/A	N/A	N/A	N/A	N/A	N/A
Aderência à pesquisa de satisfação	13%	-	8%	N/A	N/A	N/A	N/A	N/A	N/A	N/A	N/A	N/A
Índice de satisfação do usuário	60 a 72% conforme Cluster	0%	121%	N/A	N/A	N/A	N/A	N/A	N/A	N/A	N/A	N/A
Proporção de pessoas com diabetes, com consulta e hemoglobina glicada solicitada no semestre	50%	134%	137%	N/A	N/A	N/A	N/A	N/A	N/A	N/A	N/A	N/A
% Não conformidades nas visitas	50%	-	29%	N/A	N/A	N/A	N/A	N/A	N/A	N/A	N/A	N/A
Adesão ao programa de saúde do idoso	40 a 80% conforme Cluster	107%	107%	N/A	N/A	N/A	N/A	N/A	N/A	N/A	N/A	N/A
Adesão ao programa de saúde da criança	70 a 95% conforme Cluster	65%	73%	N/A	N/A	N/A	N/A	N/A	N/A	N/A	N/A	N/A
Captação de usuários com sofrimento psíquico ou transtorno mental	6 a 8% conforme Cluster	100%	511%	N/A	N/A	N/A	N/A	N/A	N/A	N/A	N/A	N/A
Quantidade de Faltosos vacinação	1%	4%	10%	N/A	N/A	N/A	N/A	N/A	N/A	N/A	N/A	N/A
Proporção de pessoas com hipertensão, com consulta e pressão arterial aferida no semestre	50%	116%	128%	N/A	N/A	N/A	N/A	N/A	N/A	N/A	N/A	N/A

SPDM - Associação Paulista para o Desenvolvimento da Medicina

Unidades de Atendimento Integrado UAI do Município de Uberlândia – CNPJ 61.699.567/0086-81

Rua Guaicurus, nº 254, Sala 01 - Saraiva - CEP: 38.408-394 - Uberlândia/MG

Este documento foi assinado eletronicamente por Cristiane Ribeiro Martins, Sandra Mara Pereira Lopes, Rangel Eduardo Rodrigues de Campos e Leonel Alves da Silva.
 Para verificar as assinaturas vá ao site <https://vertsign.portaldeassinaturas.com.br:443> e utilize o código 7484-2F80-E852-8539.

Este documento foi assinado eletronicamente por Cristiane Ribeiro Martins, Sandra Mara Pereira Lopes, Rangel Eduardo Rodrigues de Campos e Leonel Alves da Silva.
 Para verificar as assinaturas vá ao site <https://vertsign.portaldeassinaturas.com.br:443> e utilize o código 7484-2F80-E852-8539.

Unidades Básicas de Saúde - UBS NOSSA SENHORA DAS GRAÇAS												
Linha de Contratação	Meta	Resultado Fev/2022	Resultado Mar/2022	Resultado Abr/2022	Resultado Mai/2022	Resultado Jun/2022	Resultado Jul/2022	Resultado Ago/2022	Resultado Set/2022	Resultado Out/2022	Resultado Nov/2022	Resultado Dez/2022
% de cadastros completos em função da área de abrangência	100%	-	89%	N/A	N/A	N/A	N/A	N/A	N/A	N/A	N/A	N/A
Custo por atendimento médico	100%	-	48%	N/A	N/A	N/A	N/A	N/A	N/A	N/A	N/A	N/A
Cumprimento do volume de consultas contratadas para o atendimento ambulatorial dos profissionais médicos	100%	-	-	N/A	N/A	N/A	N/A	N/A	N/A	N/A	N/A	N/A
Cumprimento do volume de consultas contratadas para o atendimento ambulatorial dos profissionais de enfermagem	100%	-	-	N/A	N/A	N/A	N/A	N/A	N/A	N/A	N/A	N/A
Índice de rotatividade	1%	-	-	N/A	N/A	N/A	N/A	N/A	N/A	N/A	N/A	N/A
Aderência da carga horária do CNES às horas em contrato	80 a 120%	-	36%	N/A	N/A	N/A	N/A	N/A	N/A	N/A	N/A	N/A
Proporção de gestantes com pelo menos 6 (seis) consultas pré-natal realizadas, sendo a 1ª até a 12ª semana de gestação	60%	139%	139%	N/A	N/A	N/A	N/A	N/A	N/A	N/A	N/A	N/A
Proporção de gestantes com realização de exames para sífilis e HIV	60%	0%	0%	N/A	N/A	N/A	N/A	N/A	N/A	N/A	N/A	N/A
Proporção de gestantes com atendimento odontológico realizado	60%	139%	31%	N/A	N/A	N/A	N/A	N/A	N/A	N/A	N/A	N/A
Razão de exames citopatológicos cérvico-vaginais na faixa etária de 25 a 64 anos em relação à população	40%	118%	120%	N/A	N/A	N/A	N/A	N/A	N/A	N/A	N/A	N/A
Cobertura vacinal de Poliomielite e Pentavalente (3ª dose) em crianças menores de 1 ano	95%	108%	72%	N/A	N/A	N/A	N/A	N/A	N/A	N/A	N/A	N/A

Unidades Básicas de Saúde - UBS NOSSA SENHORA DAS GRAÇAS

Linha de Contratação	Meta	Resultado Fev/2022	Resultado Mar/2022	Resultado Abr/2022	Resultado Mai/2022	Resultado Jun/2022	Resultado Jul/2022	Resultado Ago/2022	Resultado Set/2022	Resultado Out/2022	Resultado Nov/2022	Resultado Dez/2022
Captação de usuários com condições de saúde crônicas (diabéticos)	65 a 100% conforme Cluster	118%	118%	N/A	N/A	N/A	N/A	N/A	N/A	N/A	N/A	N/A
Captação de usuários com condições de saúde crônicas (hipertensos)	36 a 59% conforme Cluster	195%	195%	N/A	N/A	N/A	N/A	N/A	N/A	N/A	N/A	N/A
Aderência à pesquisa de satisfação	13%	0%	8%	N/A	N/A	N/A	N/A	N/A	N/A	N/A	N/A	N/A
Índice de satisfação do usuário	60 a 72% conforme Cluster	-	108%	N/A	N/A	N/A	N/A	N/A	N/A	N/A	N/A	N/A
Proporção de pessoas com diabetes, com consulta e hemoglobina glicada solicitada no semestre	50%	79%	131%	N/A	N/A	N/A	N/A	N/A	N/A	N/A	N/A	N/A
% Não conformidades nas visitas	50%	-	26%	N/A	N/A	N/A	N/A	N/A	N/A	N/A	N/A	N/A
Adesão ao programa de saúde do idoso	40 a 80% conforme Cluster	78%	76%	N/A	N/A	N/A	N/A	N/A	N/A	N/A	N/A	N/A
Adesão ao programa de saúde da criança	70 a 95% conforme Cluster	82%	78%	N/A	N/A	N/A	N/A	N/A	N/A	N/A	N/A	N/A
Captação de usuários com sofrimento psíquico ou transtorno mental	6 a 8% conforme Cluster	100%	929%	N/A	N/A	N/A	N/A	N/A	N/A	N/A	N/A	N/A
Quantidade de Faltosos vacinação	1%	-	-	N/A	N/A	N/A	N/A	N/A	N/A	N/A	N/A	N/A
Proporção de pessoas com hipertensão, com consulta e pressão arterial aferida no semestre	50%	117%	126%	N/A	N/A	N/A	N/A	N/A	N/A	N/A	N/A	N/A

SPDM - Associação Paulista para o Desenvolvimento da Medicina

Unidades de Atendimento Integrado UAI do Município de Uberlândia – CNPJ 61.699.567/0086-81

Rua Guaicurus, nº 254, Sala 01 - Saraiva - CEP: 38.408-394 - Uberlândia/MG

Este documento foi assinado eletronicamente por Cristiane Ribeiro Malucchi, Saraiva Maria Pereira Lopes, Rangel Roberto Rodrigues de Campos e Leonel Alves da Silva. Para verificar as assinaturas vá ao site <https://vertsign.portaldeassinaturas.com.br:443> e utilize o código 7484-2F80-E852-8539.

Este documento foi assinado eletronicamente por Cristiane Ribeiro Malucchi, Saraiva Maria Pereira Lopes, Rangel Roberto Rodrigues de Campos e Leonel Alves da Silva. Para verificar as assinaturas vá ao site <https://vertsign.portaldeassinaturas.com.br:443> e utilize o código 7484-2F80-E852-8539.

Unidades Básicas de Saúde - UBS SANTA ROSA												
Linha de Contratação	Meta	Resultado Fev/2022	Resultado Mar/2022	Resultado Abr/2022	Resultado Mai/2022	Resultado Jun/2022	Resultado Jul/2022	Resultado Ago/2022	Resultado Set/2022	Resultado Out/2022	Resultado Nov/2022	Resultado Dez/2022
% de cadastros completos em função da área de abrangência	100%	-	98%	N/A	N/A	N/A	N/A	N/A	N/A	N/A	N/A	N/A
Custo por atendimento médico	100%	-	60%	N/A	N/A	N/A	N/A	N/A	N/A	N/A	N/A	N/A
Cumprimento do volume de consultas contratadas para o atendimento ambulatorial dos profissionais médicos	100%	-	-	N/A	N/A	N/A	N/A	N/A	N/A	N/A	N/A	N/A
Cumprimento do volume de consultas contratadas para o atendimento ambulatorial dos profissionais de enfermagem	100%	-	-	N/A	N/A	N/A	N/A	N/A	N/A	N/A	N/A	N/A
Índice de rotatividade	1%	-	-	N/A	N/A	N/A	N/A	N/A	N/A	N/A	N/A	N/A
Aderência da carga horária do CNES às horas em contrato	80 a 120%	-	5%	N/A	N/A	N/A	N/A	N/A	N/A	N/A	N/A	N/A
Proporção de gestantes com pelo menos 6 (seis) consultas pré-natal realizadas, sendo a 1ª até a 12ª semana de gestação	60%	111%	133%	N/A	N/A	N/A	N/A	N/A	N/A	N/A	N/A	N/A
Proporção de gestantes com realização de exames para sífilis e HIV	60%	0%	0%	N/A	N/A	N/A	N/A	N/A	N/A	N/A	N/A	N/A
Proporção de gestantes com atendimento odontológico realizado	60%	167%	238%	N/A	N/A	N/A	N/A	N/A	N/A	N/A	N/A	N/A
Razão de exames citopatológicos cérvico-vaginais na faixa etária de 25 a 64 anos em relação à população	40%	103%	105%	N/A	N/A	N/A	N/A	N/A	N/A	N/A	N/A	N/A
Cobertura vacinal de Poliomielite e Pentavalente (3ª dose) em crianças menores de 1 ano	95%	100%	104%	N/A	N/A	N/A	N/A	N/A	N/A	N/A	N/A	N/A

Unidades Básicas de Saúde - UBS SANTA ROSA

Linha de Contratação	Meta	Resultado Fev/2022	Resultado Mar/2022	Resultado Abr/2022	Resultado Mai/2022	Resultado Jun/2022	Resultado Jul/2022	Resultado Ago/2022	Resultado Set/2022	Resultado Out/2022	Resultado Nov/2022	Resultado Dez/2022
Captação de usuários com condições de saúde crônicas (diabéticos)	65 a 100% conforme Cluster	100%	100%	N/A	N/A	N/A	N/A	N/A	N/A	N/A	N/A	N/A
Captação de usuários com condições de saúde crônicas (hipertensos)	36 a 59% conforme Cluster	169%	169%	N/A	N/A	N/A	N/A	N/A	N/A	N/A	N/A	N/A
Aderência à pesquisa de satisfação	13%	44%	7%	N/A	N/A	N/A	N/A	N/A	N/A	N/A	N/A	N/A
Índice de satisfação do usuário	60 a 72% conforme Cluster	106%	76%	N/A	N/A	N/A	N/A	N/A	N/A	N/A	N/A	N/A
Proporção de pessoas com diabetes, com consulta e hemoglobina glicada solicitada no semestre	50%	162%	164%	N/A	N/A	N/A	N/A	N/A	N/A	N/A	N/A	N/A
% Não conformidades nas visitas	50%	-	3%	N/A	N/A	N/A	N/A	N/A	N/A	N/A	N/A	N/A
Adesão ao programa de saúde do idoso	40 a 80% conforme Cluster	86%	86%	N/A	N/A	N/A	N/A	N/A	N/A	N/A	N/A	N/A
Adesão ao programa de saúde da criança	70 a 95% conforme Cluster	71%	84%	N/A	N/A	N/A	N/A	N/A	N/A	N/A	N/A	N/A
Captação de usuários com sofrimento psíquico ou transtorno mental	6 a 8% conforme Cluster	100%	228%	N/A	N/A	N/A	N/A	N/A	N/A	N/A	N/A	N/A
Quantidade de Faltosos vacinação	1%	6%	8%	N/A	N/A	N/A	N/A	N/A	N/A	N/A	N/A	N/A
Proporção de pessoas com hipertensão, com consulta e pressão arterial aferida no semestre	50%	124%	130%	N/A	N/A	N/A	N/A	N/A	N/A	N/A	N/A	N/A

Unidades Básicas de Saúde - UBS MARTINS

Linha de Contratação	Meta	Resultado Fev/2022	Resultado Mar/2022	Resultado Abr/2022	Resultado Mai/2022	Resultado Jun/2022	Resultado Jul/2022	Resultado Ago/2022	Resultado Set/2022	Resultado Out/2022	Resultado Nov/2022	Resultado Dez/2022
% de cadastros completos em função da área de abrangência	100%	34%	134%	N/A	N/A	N/A	N/A	N/A	N/A	N/A	N/A	N/A
Custo por atendimento médico	100%	-	56%	N/A	N/A	N/A	N/A	N/A	N/A	N/A	N/A	N/A
Cumprimento do volume de consultas contratadas para o atendimento ambulatorial dos profissionais médicos	100%	-	-	N/A	N/A	N/A	N/A	N/A	N/A	N/A	N/A	N/A
Cumprimento do volume de consultas contratadas para o atendimento ambulatorial dos profissionais de enfermagem	100%	-	-	N/A	N/A	N/A	N/A	N/A	N/A	N/A	N/A	N/A
Índice de rotatividade	1%	-	-	N/A	N/A	N/A	N/A	N/A	N/A	N/A	N/A	N/A
Aderência da carga horária do CNES às horas em contrato	80 a 120%	-	22%	N/A	N/A	N/A	N/A	N/A	N/A	N/A	N/A	N/A
Proporção de gestantes com pelo menos 6 (seis) consultas pré-natal realizadas, sendo a 1ª até a 12ª semana de gestação	60%	78%	109%	N/A	N/A	N/A	N/A	N/A	N/A	N/A	N/A	N/A
Proporção de gestantes com realização de exames para sífilis e HIV	60%	11%	5%	N/A	N/A	N/A	N/A	N/A	N/A	N/A	N/A	N/A
Proporção de gestantes com atendimento odontológico realizado	60%	78%	174%	N/A	N/A	N/A	N/A	N/A	N/A	N/A	N/A	N/A
Razão de exames citopatológicos cérvico-vaginais na faixa etária de 25 a 64 anos em relação à população	40%	78%	81%	N/A	N/A	N/A	N/A	N/A	N/A	N/A	N/A	N/A
Cobertura vacinal de Poliomielite e Pentavalente (3ª dose) em crianças menores de 1 ano	95%	85%	58%	N/A	N/A	N/A	N/A	N/A	N/A	N/A	N/A	N/A

SPDM - Associação Paulista para o Desenvolvimento da Medicina

Unidades de Atendimento Integrado UAI do Município de Uberlândia – CNPJ 61.699.567/0086-81

Rua Guaicurus, nº 254, Sala 01 - Saraiva - CEP: 38.408-394 - Uberlândia/MG

Unidades Básicas de Saúde - UBS MARTINS												
Linha de Contratação	Meta	Resultado Fev/2022	Resultado Mar/2022	Resultado Abr/2022	Resultado Mai/2022	Resultado Jun/2022	Resultado Jul/2022	Resultado Ago/2022	Resultado Set/2022	Resultado Out/2022	Resultado Nov/2022	Resultado Dez/2022
Captação de usuários com condições de saúde crônicas (diabéticos)	65 a 100% conforme Cluster	154%	154%	N/A	N/A	N/A	N/A	N/A	N/A	N/A	N/A	N/A
Captação de usuários com condições de saúde crônicas (hipertensos)	36 a 59% conforme Cluster	278%	278%	N/A	N/A	N/A	N/A	N/A	N/A	N/A	N/A	N/A
Aderência à pesquisa de satisfação	13%	1%	6%	N/A	N/A	N/A	N/A	N/A	N/A	N/A	N/A	N/A
Índice de satisfação do usuário	60 a 72% conforme Cluster	92%	82%	N/A	N/A	N/A	N/A	N/A	N/A	N/A	N/A	N/A
Proporção de pessoas com diabetes, com consulta e hemoglobina glicada solicitada no semestre	50%	147%	149%	N/A	N/A	N/A	N/A	N/A	N/A	N/A	N/A	N/A
% Não conformidades nas visitas	50%	-	32%	N/A	N/A	N/A	N/A	N/A	N/A	N/A	N/A	N/A
Adesão ao programa de saúde do idoso	40 a 80% conforme Cluster	145%	141%	N/A	N/A	N/A	N/A	N/A	N/A	N/A	N/A	N/A
Adesão ao programa de saúde da criança	70 a 95% conforme Cluster	75%	80%	N/A	N/A	N/A	N/A	N/A	N/A	N/A	N/A	N/A
Captação de usuários com sofrimento psíquico ou transtorno mental	6 a 8% conforme Cluster	325%	1281%	N/A	N/A	N/A	N/A	N/A	N/A	N/A	N/A	N/A
Quantidade de Faltosos vacinação	1%	4%	7%	N/A	N/A	N/A	N/A	N/A	N/A	N/A	N/A	N/A
Proporção de pessoas com hipertensão, com consulta e pressão arterial aferida no semestre	50%	120%	133%	N/A	N/A	N/A	N/A	N/A	N/A	N/A	N/A	N/A

Unidades Básicas de Saúde - UBS ROOSEVELT

Linha de Contratação	Meta	Resultado Fev/2022	Resultado Mar/2022	Resultado Abr/2022	Resultado Mai/2022	Resultado Jun/2022	Resultado Jul/2022	Resultado Ago/2022	Resultado Set/2022	Resultado Out/2022	Resultado Nov/2022	Resultado Dez/2022
% de cadastros completos em função da área de abrangência	100%	88%	88%	N/A	N/A	N/A	N/A	N/A	N/A	N/A	N/A	N/A
Custo por atendimento médico	100%	-	1589%	N/A	N/A	N/A	N/A	N/A	N/A	N/A	N/A	N/A
Cumprimento do volume de consultas contratadas para o atendimento ambulatorial dos profissionais médicos	100%	-	-	N/A	N/A	N/A	N/A	N/A	N/A	N/A	N/A	N/A
Cumprimento do volume de consultas contratadas para o atendimento ambulatorial dos profissionais de enfermagem	100%	-	-	N/A	N/A	N/A	N/A	N/A	N/A	N/A	N/A	N/A
Índice de rotatividade	1%	-	-	N/A	N/A	N/A	N/A	N/A	N/A	N/A	N/A	N/A
Aderência da carga horária do CNES às horas em contrato	80 a 120%	-	760%	N/A	N/A	N/A	N/A	N/A	N/A	N/A	N/A	N/A
Proporção de gestantes com pelo menos 6 (seis) consultas pré-natal realizadas, sendo a 1ª até a 12ª semana de gestação	60%	139%	114%	N/A	N/A	N/A	N/A	N/A	N/A	N/A	N/A	N/A
Proporção de gestantes com realização de exames para sífilis e HIV	60%	0%	8%	N/A	N/A	N/A	N/A	N/A	N/A	N/A	N/A	N/A
Proporção de gestantes com atendimento odontológico realizado	60%	153%	140%	N/A	N/A	N/A	N/A	N/A	N/A	N/A	N/A	N/A
Razão de exames citopatológicos cérvico-vaginais na faixa etária de 25 a 64 anos em relação à população	40%	100%	103%	N/A	N/A	N/A	N/A	N/A	N/A	N/A	N/A	N/A
Cobertura vacinal de Poliomielite e Pentavalente (3ª dose) em crianças menores de 1 ano	95%	113%	157%	N/A	N/A	N/A	N/A	N/A	N/A	N/A	N/A	N/A

SPDM - Associação Paulista para o Desenvolvimento da Medicina

Unidades de Atendimento Integrado UAI do Município de Uberlândia – CNPJ 61.699.567/0086-81

Rua Guaicurus, nº 254, Sala 01 - Saraiva - CEP: 38.408-394 - Uberlândia/MG

Unidades Básicas de Saúde - UBS ROOSEVELT												
Linha de Contratação	Meta	Resultado Fev/2022	Resultado Mar/2022	Resultado Abr/2022	Resultado Mai/2022	Resultado Jun/2022	Resultado Jul/2022	Resultado Ago/2022	Resultado Set/2022	Resultado Out/2022	Resultado Nov/2022	Resultado Dez/2022
Captação de usuários com condições de saúde crônicas (diabéticos)	65 a 100% conforme Cluster	100%	100%	N/A	N/A	N/A	N/A	N/A	N/A	N/A	N/A	N/A
Captação de usuários com condições de saúde crônicas (hipertensos)	36 a 59% conforme Cluster	195%	195%	N/A	N/A	N/A	N/A	N/A	N/A	N/A	N/A	N/A
Aderência à pesquisa de satisfação	13%	1%	8%	N/A	N/A	N/A	N/A	N/A	N/A	N/A	N/A	N/A
Índice de satisfação do usuário	60 a 72% conforme Cluster	22%	108%	N/A	N/A	N/A	N/A	N/A	N/A	N/A	N/A	N/A
Proporção de pessoas com diabetes, com consulta e hemoglobina glicada solicitada no semestre	50%	159%	161%	N/A	N/A	N/A	N/A	N/A	N/A	N/A	N/A	N/A
% Não conformidades nas visitas	50%	-	39%	N/A	N/A	N/A	N/A	N/A	N/A	N/A	N/A	N/A
Adesão ao programa de saúde do idoso	40 a 80% conforme Cluster	130%	131%	N/A	N/A	N/A	N/A	N/A	N/A	N/A	N/A	N/A
Adesão ao programa de saúde da criança	70 a 95% conforme Cluster	69%	72%	N/A	N/A	N/A	N/A	N/A	N/A	N/A	N/A	N/A
Captação de usuários com sofrimento psíquico ou transtorno mental	6 a 8% conforme Cluster	505%	462%	N/A	N/A	N/A	N/A	N/A	N/A	N/A	N/A	N/A
Quantidade de Faltosos vacinação	1%	4%	13%	N/A	N/A	N/A	N/A	N/A	N/A	N/A	N/A	N/A
Proporção de pessoas com hipertensão, com consulta e pressão arterial aferida no semestre	50%	113%	122%	N/A	N/A	N/A	N/A	N/A	N/A	N/A	N/A	N/A

Centro de Atenção Psicossocial - CAPS INFANTIL

Linha de Contratação	Meta	Resultado Fev/2022	Resultado Mar/2022	Resultado Abr/2022	Resultado Mai/2022	Resultado Jun/2022	Resultado Jul/2022	Resultado Ago/2022	Resultado Set/2022	Resultado Out/2022	Resultado Nov/2022	Resultado Dez/2022
Proporção entre ativos e inativos	≤1%	39%	34%	N/A	N/A	N/A	N/A	N/A	N/A	N/A	N/A	N/A
% Não conformidades nas visitas	≤50%	-	38%	N/A	N/A	N/A	N/A	N/A	N/A	N/A	N/A	N/A
% Atividades coletivas	≥61%	84%	85%	N/A	N/A	N/A	N/A	N/A	N/A	N/A	N/A	N/A
Continuidade do cuidado após tratamento	81%	-	-	N/A	N/A	N/A	N/A	N/A	N/A	N/A	N/A	N/A
% de internações HC-UFU	≤1%	455%	0%	N/A	N/A	N/A	N/A	N/A	N/A	N/A	N/A	N/A
Matriciamento na Atenção Básica	4 (100%)	225%	375%	N/A	N/A	N/A	N/A	N/A	N/A	N/A	N/A	N/A
Matriciamento na Urgência	1(100%)	1600%	700%	N/A	N/A	N/A	N/A	N/A	N/A	N/A	N/A	N/A
Taxa de ocupação da unidade de acolhimento (CAPS I)	≥30%	0%	0%	N/A	N/A	N/A	N/A	N/A	N/A	N/A	N/A	N/A
Aderência à pesquisa de satisfação	≥1%	-	-	N/A	N/A	N/A	N/A	N/A	N/A	N/A	N/A	N/A
Índice de satisfação do usuário	≥78%	-	-	N/A	N/A	N/A	N/A	N/A	N/A	N/A	N/A	N/A
Índice de rotatividade	1%	-	-	N/A	N/A	N/A	N/A	N/A	N/A	N/A	N/A	N/A
Aderência da carga horária do CNES às horas em contrato	80 a 120%	-	-	N/A	N/A	N/A	N/A	N/A	N/A	N/A	N/A	N/A
Cumprimento das horas contratadas	80 a 120%	-	-	N/A	N/A	N/A	N/A	N/A	N/A	N/A	N/A	N/A
Efetividade do faturamento da produção	≥70%	-	84%	N/A	N/A	N/A	N/A	N/A	N/A	N/A	N/A	N/A

Centro de Atenção Psicossocial - CAPS LESTE

Linha de Contratação	Meta	Resultado Fev/2022	Resultado Mar/2022	Resultado Abr/2022	Resultado Mai/2022	Resultado Jun/2022	Resultado Jul/2022	Resultado Ago/2022	Resultado Set/2022	Resultado Out/2022	Resultado Nov/2022	Resultado Dez/2022
Proporção entre ativos e inativos	≤1%	211%	233%	N/A	N/A	N/A	N/A	N/A	N/A	N/A	N/A	N/A
% Não conformidades nas visitas	≤50%	-	27%	N/A	N/A	N/A	N/A	N/A	N/A	N/A	N/A	N/A
% Atividades coletivas	≥61%	45%	65%	N/A	N/A	N/A	N/A	N/A	N/A	N/A	N/A	N/A
Continuidade do cuidado após tratamento	81%	-	-	N/A	N/A	N/A	N/A	N/A	N/A	N/A	N/A	N/A
% de internações HC-UFU	≤1%	70%	58%	N/A	N/A	N/A	N/A	N/A	N/A	N/A	N/A	N/A
Matriciamento na Atenção Básica	3 (100%)	267%	233%	N/A	N/A	N/A	N/A	N/A	N/A	N/A	N/A	N/A
Matriciamento na Urgência	1 (100%)	900%	1000%	N/A	N/A	N/A	N/A	N/A	N/A	N/A	N/A	N/A
Aderência à pesquisa de satisfação	≥1%	-	-	N/A	N/A	N/A	N/A	N/A	N/A	N/A	N/A	N/A
Índice de satisfação do usuário	≥78%	-	-	N/A	N/A	N/A	N/A	N/A	N/A	N/A	N/A	N/A
Índice de rotatividade	1%	-	-	N/A	N/A	N/A	N/A	N/A	N/A	N/A	N/A	N/A
Aderência da carga horária do CNES às horas em contrato	80 a 120%	-	-	N/A	N/A	N/A	N/A	N/A	N/A	N/A	N/A	N/A
Cumprimento das horas contratadas	80 a 120%	-	-	N/A	N/A	N/A	N/A	N/A	N/A	N/A	N/A	N/A
Efetividade do faturamento da produção	≥70%	-	81%	N/A	N/A	N/A	N/A	N/A	N/A	N/A	N/A	N/A

SPDM - Associação Paulista para o Desenvolvimento da Medicina

Unidades de Atendimento Integrado UAI do Município de Uberlândia – CNPJ 61.699.567/0086-81

Rua Guaicurus, nº 254, Sala 01 - Saraiva - CEP: 38.408-394 - Uberlândia/MG

Este documento foi assinado eletronicamente por Cristiane Ribeiro Amorim, Bárbara Maria Pereira Lopes, Rangel Eduardo Rodrigues de Campos e Leonel Alves da Silva.
 Para verificar as assinaturas vá ao site <https://vertsign.portaldeassinaturas.com.br:443> e utilize o código 7484-2F80-E852-8539.

Centro de Atenção Psicossocial - CAPS NORTE

Linha de Contratação	Meta	Resultado Fev/2022	Resultado Mar/2022	Resultado Abr/2022	Resultado Mai/2022	Resultado Jun/2022	Resultado Jul/2022	Resultado Ago/2022	Resultado Set/2022	Resultado Out/2022	Resultado Nov/2022	Resultado Dez/2022
Proporção entre ativos e inativos	≤1%	32%	34%	N/A	N/A	N/A	N/A	N/A	N/A	N/A	N/A	N/A
% Não conformidades nas visitas	≤50%	-	29%	N/A	N/A	N/A	N/A	N/A	N/A	N/A	N/A	N/A
% Atividades coletivas	≥61%	53%	81%	N/A	N/A	N/A	N/A	N/A	N/A	N/A	N/A	N/A
Continuidade do cuidado após tratamento	81%	-	-	N/A	N/A	N/A	N/A	N/A	N/A	N/A	N/A	N/A
% de internações HC-UFU	≤1%	42%	130%	N/A	N/A	N/A	N/A	N/A	N/A	N/A	N/A	N/A
Matriciamento na Atenção Básica	3 (100%)	233%	367%	N/A	N/A	N/A	N/A	N/A	N/A	N/A	N/A	N/A
Matriciamento na Urgência	1 (100%)	1100%	1000%	N/A	N/A	N/A	N/A	N/A	N/A	N/A	N/A	N/A
Aderência à pesquisa de satisfação	≤1%	-	-	N/A	N/A	N/A	N/A	N/A	N/A	N/A	N/A	N/A
Índice de satisfação do usuário	≤78%	-	-	N/A	N/A	N/A	N/A	N/A	N/A	N/A	N/A	N/A
Índice de rotatividade	1%	-	-	N/A	N/A	N/A	N/A	N/A	N/A	N/A	N/A	N/A
Aderência da carga horária do CNES às horas em contrato	80 a 120%	-	-	N/A	N/A	N/A	N/A	N/A	N/A	N/A	N/A	N/A
Cumprimento das horas contratadas	80 a 120%	-	-	N/A	N/A	N/A	N/A	N/A	N/A	N/A	N/A	N/A
Efetividade do faturamento da produção	≥70%	-	55%	N/A	N/A	N/A	N/A	N/A	N/A	N/A	N/A	N/A

Centro de Atenção Psicossocial - CAPS OESTE

Linha de Contratação	Meta	Resultado Fev/2022	Resultado Mar/2022	Resultado Abr/2022	Resultado Mai/2022	Resultado Jun/2022	Resultado Jul/2022	Resultado Ago/2022	Resultado Set/2022	Resultado Out/2022	Resultado Nov/2022	Resultado Dez/2022
Proporção entre ativos e inativos	≤1%	26%	19%	N/A	N/A	N/A	N/A	N/A	N/A	N/A	N/A	N/A
% Não conformidades nas visitas	≤50%	-	42%	N/A	N/A	N/A	N/A	N/A	N/A	N/A	N/A	N/A
% Atividades coletivas	≥61%	16%	33%	N/A	N/A	N/A	N/A	N/A	N/A	N/A	N/A	N/A
Continuidade do cuidado após tratamento	81%	-	-	N/A	N/A	N/A	N/A	N/A	N/A	N/A	N/A	N/A
% de internações HC-UFU	≤1%	73%	91%	N/A	N/A	N/A	N/A	N/A	N/A	N/A	N/A	N/A
Matriciamento na Atenção Básica	3 (100%)	200%	200%	N/A	N/A	N/A	N/A	N/A	N/A	N/A	N/A	N/A
Matriciamento na Urgência	1 (100%)	700%	400%	N/A	N/A	N/A	N/A	N/A	N/A	N/A	N/A	N/A
Taxa de ocupação de leitos	≥84%	96%	112%	N/A	N/A	N/A	N/A	N/A	N/A	N/A	N/A	N/A
Aderência à pesquisa de satisfação	≥1%	-	-	N/A	N/A	N/A	N/A	N/A	N/A	N/A	N/A	N/A
Índice de satisfação do usuário	≥78%	-	-	N/A	N/A	N/A	N/A	N/A	N/A	N/A	N/A	N/A
Índice de rotatividade	1%	-	-	N/A	N/A	N/A	N/A	N/A	N/A	N/A	N/A	N/A
Aderência da carga horária do CNES às horas em contrato	80 a 120%	-	-	N/A	N/A	N/A	N/A	N/A	N/A	N/A	N/A	N/A
Cumprimento das horas contratadas	80 a 120%	-	-	N/A	N/A	N/A	N/A	N/A	N/A	N/A	N/A	N/A
Efetividade do faturamento da produção	≥70%	-	25%	N/A	N/A	N/A	N/A	N/A	N/A	N/A	N/A	N/A

Centro de Convivência e Cultura - CCC

Linha de Contratação	Meta	Resultado Fev/2022	Resultado Mar/2022	Resultado Abr/2022	Resultado Mai/2022	Resultado Jun/2022	Resultado Jul/2022	Resultado Ago/2022	Resultado Set/2022	Resultado Out/2022	Resultado Nov/2022	Resultado Dez/2022
Aderência à pesquisa de satisfação	1%	-	-	N/A	N/A	N/A	N/A	N/A	N/A	N/A	N/A	N/A
Índice de satisfação do usuário	78%	-	-	N/A	N/A	N/A	N/A	N/A	N/A	N/A	N/A	N/A
Índice de rotatividade	1%	-	-	N/A	N/A	N/A	N/A	N/A	N/A	N/A	N/A	N/A
Aderência da carga horária do CNES às horas em contrato	80 a 120%	-	-	N/A	N/A	N/A	N/A	N/A	N/A	N/A	N/A	N/A
Cumprimento das horas contratadas	80 a 120%	-	-	N/A	N/A	N/A	N/A	N/A	N/A	N/A	N/A	N/A
Efetividade do faturamento da produção	70%	-	-	N/A	N/A	N/A	N/A	N/A	N/A	N/A	N/A	N/A
Número de atividades coletivas	160	-	-	N/A	N/A	N/A	N/A	N/A	N/A	N/A	N/A	N/A
Número de atividades individuais	160	-	-	N/A	N/A	N/A	N/A	N/A	N/A	N/A	N/A	N/A
Atividades realizadas junto a APS	32	-	-	N/A	N/A	N/A	N/A	N/A	N/A	N/A	N/A	N/A

Unidades de Atendimento Integrado - UAI PLANALTO												
Linha de Contratação	Meta	Resultado Fev/2022	Resultado Mar/2022	Resultado Abr/2022	Resultado Mai/2022	Resultado Jun/2022	Resultado Jul/2022	Resultado Ago/2022	Resultado Set/2022	Resultado Out/2022	Resultado Nov/2022	Resultado Dez/2022
% de AIHs aprovadas pelo SUS	95%	100%	-	N/A	N/A	N/A	N/A	N/A	N/A	N/A	N/A	N/A
Aderência da patologia clínica ao volume de atendimentos no PA	100%	-	-	N/A	N/A	N/A	N/A	N/A	N/A	N/A	N/A	N/A
Aderência da prestação de contas aos plantões médicos contratualizados	100%	-	-	N/A	N/A	N/A	N/A	N/A	N/A	N/A	N/A	N/A
% atendimentos no tempo esperado desde a chegada ao PA (classificação amarela)	97 a 98% conforme Cluster	95%	95%	N/A	N/A	N/A	N/A	N/A	N/A	N/A	N/A	N/A
% atendimentos no tempo esperado desde a chegada ao PA (classificação verde)	91 a 99% conforme Cluster	84%	77%	N/A	N/A	N/A	N/A	N/A	N/A	N/A	N/A	N/A
Índice de rotatividade	1%	-	-	N/A	N/A	N/A	N/A	N/A	N/A	N/A	N/A	N/A
Aderência à pesquisa de satisfação	4%	1%	5%	N/A	N/A	N/A	N/A	N/A	N/A	N/A	N/A	N/A
Índice de satisfação do usuário	44 a 48% conforme Cluster	4%	41%	N/A	N/A	N/A	N/A	N/A	N/A	N/A	N/A	N/A
% Não conformidades nas visitas	50%	-	56%	N/A	N/A	N/A	N/A	N/A	N/A	N/A	N/A	N/A
Atenção Especializada												
Cumprimento do volume de consultas especializadas contratadas	100%	-	83%	N/A	N/A	N/A	N/A	N/A	N/A	N/A	N/A	N/A
Aderência da carga horária do CNES às horas em contrato	80 a 120%	-	47%	N/A	N/A	N/A	N/A	N/A	N/A	N/A	N/A	N/A
Custo por atendimento médico (especializado)	100%	-	65%	N/A	N/A	N/A	N/A	N/A	N/A	N/A	N/A	N/A

Unidades de Atendimento Integrado - UAI LUIZOTE												
Linha de Contratação	Meta	Resultado Fev/2022	Resultado Mar/2022	Resultado Abr/2022	Resultado Mai/2022	Resultado Jun/2022	Resultado Jul/2022	Resultado Ago/2022	Resultado Set/2022	Resultado Out/2022	Resultado Nov/2022	Resultado Dez/2022
% de AIHs aprovadas pelo SUS	95%	-	100%	N/A	N/A	N/A	N/A	N/A	N/A	N/A	N/A	N/A
Aderência da patologia clínica ao volume de atendimentos no PA	100%	-	-	N/A	N/A	N/A	N/A	N/A	N/A	N/A	N/A	N/A
Aderência da prestação de contas aos plantões médicos contratualizados	100%	-	-	N/A	N/A	N/A	N/A	N/A	N/A	N/A	N/A	N/A
% atendimentos no tempo esperado desde a chegada ao PA (classificação amarela)	97 a 98% conforme Cluster	94%	94%	N/A	N/A	N/A	N/A	N/A	N/A	N/A	N/A	N/A
% atendimentos no tempo esperado desde a chegada ao PA (classificação verde)	91 a 99% conforme Cluster	94%	92%	N/A	N/A	N/A	N/A	N/A	N/A	N/A	N/A	N/A
Índice de rotatividade	1%	-	-	N/A	N/A	N/A	N/A	N/A	N/A	N/A	N/A	N/A
Aderência à pesquisa de satisfação	4%	0%	4%	N/A	N/A	N/A	N/A	N/A	N/A	N/A	N/A	N/A
Índice de satisfação do usuário	44 a 48% conforme Cluster	80%	54%	N/A	N/A	N/A	N/A	N/A	N/A	N/A	N/A	N/A
% Não conformidades nas visitas	50%	-	63%	N/A	N/A	N/A	N/A	N/A	N/A	N/A	N/A	N/A
Atenção Especializada												
Cumprimento do volume de consultas especializadas contratadas	100%	-	89%	N/A	N/A	N/A	N/A	N/A	N/A	N/A	N/A	N/A
Aderência da carga horária do CNES às horas em contrato	80 a 120%	-	-	N/A	N/A	N/A	N/A	N/A	N/A	N/A	N/A	N/A
Custo por atendimento médico (especializado)	100%	-	99%	N/A	N/A	N/A	N/A	N/A	N/A	N/A	N/A	N/A

Unidades Básicas de Saúde da Família - UBSFs OESTE

Linha de Contratação	Meta	Resultado Fev/2022	Resultado Mar/2022	Resultado Abr/2022	Resultado Mai/2022	Resultado Jun/2022	Resultado Jul/2022	Resultado Ago/2022	Resultado Set/2022	Resultado Out/2022	Resultado Nov/2022	Resultado Dez/2022
Proporção de cadastros completos em função da área de abrangência	100%	-	96%	N/A	N/A	N/A	N/A	N/A	N/A	N/A	N/A	N/A
Custo por atendimento médico	100%	-	82%	N/A	N/A	N/A	N/A	N/A	N/A	N/A	N/A	N/A
Cumprimento do volume de consultas contratadas para o atendimento ambulatorial dos profissionais médicos	100%	-	-	N/A	N/A	N/A	N/A	N/A	N/A	N/A	N/A	N/A
Índice de rotatividade	1%	-	-	N/A	N/A	N/A	N/A	N/A	N/A	N/A	N/A	N/A
Cumprimento do volume de consultas contratadas para o atendimento ambulatorial dos profissionais de enfermagem	100%	-	-	N/A	N/A	N/A	N/A	N/A	N/A	N/A	N/A	N/A
Aderência da carga horária do CNES às horas em contrato	80 a 120%	-	179%	N/A	N/A	N/A	N/A	N/A	N/A	N/A	N/A	N/A
Proporção de gestantes com pelo menos 6 (seis) consultas pré-natal realizadas, sendo a 1ª até a 20ª SEMANA DE GESTAÇÃO	45%	104%	118%	N/A	N/A	N/A	N/A	N/A	N/A	N/A	N/A	N/A
Proporção de gestantes com realização de exames para sífilis e HIV	60%	51%	62%	N/A	N/A	N/A	N/A	N/A	N/A	N/A	N/A	N/A
Proporção de gestantes com atendimento ODONTOLÓGICO realizado	60%	104%	126%	N/A	N/A	N/A	N/A	N/A	N/A	N/A	N/A	N/A
Razão de exames citopatológicos cérvico-vaginais na faixa etária de 25 a 64 anos em relação à população	40%	129%	129%	N/A	N/A	N/A	N/A	N/A	N/A	N/A	N/A	N/A
Cobertura vacinal de Poliomielite e Pentavalente (3ª dose) em crianças menores de 1 ano	95%	78%	106%	N/A	N/A	N/A	N/A	N/A	N/A	N/A	N/A	N/A

SPDM - Associação Paulista para o Desenvolvimento da Medicina

Unidades de Atendimento Integrado UAI do Município de Uberlândia – CNPJ 61.699.567/0086-81

Rua Guaicurus, nº 254, Sala 01 - Saraiva - CEP: 38.408-394 - Uberlândia/MG

Este documento foi assinado eletronicamente por Cristiane Ribeiro Malheiros, Bárbara Maria Pereira Lopes, Rangel Eduardo Rodrigues de Campos e Leonel Alves da Silva. Para verificar as assinaturas vá ao site <https://vertsign.portaldeassinaturas.com.br:443> e utilize o código 7484-2F80-E852-8539.

Este documento foi assinado eletronicamente por Cristiane Ribeiro Malheiros, Bárbara Maria Pereira Lopes, Rangel Eduardo Rodrigues de Campos e Leonel Alves da Silva. Para verificar as assinaturas vá ao site <https://vertsign.portaldeassinaturas.com.br:443> e utilize o código 7484-2F80-E852-8539.

Unidades Básicas de Saúde da Família - UBSFs OESTE

Linha de Contratação	Meta	Resultado Fev/2022	Resultado Mar/2022	Resultado Abr/2022	Resultado Mai/2022	Resultado Jun/2022	Resultado Jul/2022	Resultado Ago/2022	Resultado Set/2022	Resultado Out/2022	Resultado Nov/2022	Resultado Dez/2022
Captação de usuários com condições de saúde crônicas (DIABÉTICOS)	65 a 100% conforme Cluster	100%	100%	N/A	N/A	N/A	N/A	N/A	N/A	N/A	N/A	N/A
Captação de usuários com condições de saúde crônicas (HIPERTENSOS)	58 a 100% conforme Cluster	100%	100%	N/A	N/A	N/A	N/A	N/A	N/A	N/A	N/A	N/A
Aderência à pesquisa de satisfação	18%	1%	4%	N/A	N/A	N/A	N/A	N/A	N/A	N/A	N/A	N/A
Índice de satisfação do usuário	60 a 72% conforme Cluster	17%	59%	N/A	N/A	N/A	N/A	N/A	N/A	N/A	N/A	N/A
Proporção de pessoas com diabetes, com consulta e hemoglobina GLICADA solicitada no semestre	50%	149%	150%	N/A	N/A	N/A	N/A	N/A	N/A	N/A	N/A	N/A
Visitas as Unidades da Rede	50%	-	24%	N/A	N/A	N/A	N/A	N/A	N/A	N/A	N/A	N/A
Adesão ao programa de saúde do idoso	40 a 80% conforme Cluster	82%	82%	N/A	N/A	N/A	N/A	N/A	N/A	N/A	N/A	N/A
Adesão ao programa de saúde da criança	70 a 95% conforme Cluster	72%	73%	N/A	N/A	N/A	N/A	N/A	N/A	N/A	N/A	N/A
Captação de usuários com sofrimento psíquico ou transtorno mental	6 a 8% conforme Cluster	992%	988%	N/A	N/A	N/A	N/A	N/A	N/A	N/A	N/A	N/A
Quantidade de Faltosos vacinação	1%	4%	61%	N/A	N/A	N/A	N/A	N/A	N/A	N/A	N/A	N/A
Proporção de pessoas com hipertensão, com consulta e PRESSÃO ARTERIAL AFERIDA no semestre	50%	92%	98%	N/A	N/A	N/A	N/A	N/A	N/A	N/A	N/A	N/A

Unidades Básicas de Saúde - **UBS DONA ZULMIRA**

Linha de Contratação	Meta	Resultado Fev/2022	Resultado Mar/2022	Resultado Abr/2022	Resultado Mai/2022	Resultado Jun/2022	Resultado Jul/2022	Resultado Ago/2022	Resultado Set/2022	Resultado Out/2022	Resultado Nov/2022	Resultado Dez/2022
% de cadastros completos em função da área de abrangência	100%	-	95%	N/A	N/A	N/A	N/A	N/A	N/A	N/A	N/A	N/A
Custo por atendimento médico	100%	-	99%	N/A	N/A	N/A	N/A	N/A	N/A	N/A	N/A	N/A
Cumprimento do volume de consultas contratadas para o atendimento ambulatorial dos profissionais médicos	100%	-	-	N/A	N/A	N/A	N/A	N/A	N/A	N/A	N/A	N/A
Cumprimento do volume de consultas contratadas para o atendimento ambulatorial dos profissionais de enfermagem	100%	-	-	N/A	N/A	N/A	N/A	N/A	N/A	N/A	N/A	N/A
Índice de rotatividade	1%	-	-	N/A	N/A	N/A	N/A	N/A	N/A	N/A	N/A	N/A
Aderência da carga horária do CNES às horas em contrato	80 a 120%	-	61%	N/A	N/A	N/A	N/A	N/A	N/A	N/A	N/A	N/A
Proporção de gestantes com pelo menos 6 (seis) consultas pré-natal realizadas, sendo a 1ª até a 12ª semana de gestação	60%	143%	115%	N/A	N/A	N/A	N/A	N/A	N/A	N/A	N/A	N/A
Proporção de gestantes com realização de exames para sífilis e HIV	60%	0%	13%	N/A	N/A	N/A	N/A	N/A	N/A	N/A	N/A	N/A
Proporção de gestantes com atendimento odontológico realizado	60%	143%	214%	N/A	N/A	N/A	N/A	N/A	N/A	N/A	N/A	N/A
Razão de exames citopatológicos cérvico-vaginais na faixa etária de 25 a 64 anos em relação à população	40%	99%	98%	N/A	N/A	N/A	N/A	N/A	N/A	N/A	N/A	N/A
Cobertura vacinal de Poliomielite e Pentavalente (3ª dose) em crianças menores de 1 ano	95%	160%	116%	N/A	N/A	N/A	N/A	N/A	N/A	N/A	N/A	N/A

SPDM - Associação Paulista para o Desenvolvimento da Medicina

Unidades de Atendimento Integrado UAI do Município de Uberlândia – CNPJ 61.699.567/0086-81

Rua Guaicurus, nº 254, Sala 01 - Saraiva - CEP: 38.408-394 - Uberlândia/MG

Este documento foi assinado eletronicamente por Cristiane Ribeiro Malucos, Saira Maria Ferreira Lopes, Rangel Eduardo Rodrigues de Campos e Leonel Alves da Silva.
Para verificar as assinaturas vá ao site <https://veresign.portaldeassinaturas.com.br:443> e utilize o código 7484-2F80-E852-8539.

Unidades Básicas de Saúde - UBS DONA ZULMIRA

Linha de Contratação	Meta	Resultado Fev/2022	Resultado Mar/2022	Resultado Abr/2022	Resultado Mai/2022	Resultado Jun/2022	Resultado Jul/2022	Resultado Ago/2022	Resultado Set/2022	Resultado Out/2022	Resultado Nov/2022	Resultado Dez/2022
Captação de usuários com condições de saúde crônicas (diabéticos)	65 a 100% conforme Cluster	100%	100%	N/A	N/A	N/A	N/A	N/A	N/A	N/A	N/A	N/A
Captação de usuários com condições de saúde crônicas (hipertensos)	36 a 59% conforme Cluster	169%	169%	N/A	N/A	N/A	N/A	N/A	N/A	N/A	N/A	N/A
Aderência à pesquisa de satisfação	13%	1%	7%	N/A	N/A	N/A	N/A	N/A	N/A	N/A	N/A	N/A
Índice de satisfação do usuário	60 a 72% conforme Cluster	23%	68%	N/A	N/A	N/A	N/A	N/A	N/A	N/A	N/A	N/A
Proporção de pessoas com diabetes, com consulta e hemoglobina glicada solicitada no semestre	50%	147%	152%	N/A	N/A	N/A	N/A	N/A	N/A	N/A	N/A	N/A
% Não conformidades nas visitas	50%	-	45%	N/A	N/A	N/A	N/A	N/A	N/A	N/A	N/A	N/A
Adesão ao programa de saúde do idoso	40 a 80% conforme Cluster	60%	61%	N/A	N/A	N/A	N/A	N/A	N/A	N/A	N/A	N/A
Adesão ao programa de saúde da criança	70 a 95% conforme Cluster	110%	104%	N/A	N/A	N/A	N/A	N/A	N/A	N/A	N/A	N/A
Captação de usuários com sofrimento psíquico ou transtorno mental	6 a 8% conforme Cluster	100%	1463%	N/A	N/A	N/A	N/A	N/A	N/A	N/A	N/A	N/A
Quantidade de Faltosos vacinação	1%	-	16%	N/A	N/A	N/A	N/A	N/A	N/A	N/A	N/A	N/A
Proporção de pessoas com hipertensão, com consulta e pressão arterial aferida no semestre	50%	120%	137%	N/A	N/A	N/A	N/A	N/A	N/A	N/A	N/A	N/A

Unidades Básicas de Saúde - UBS GUARANI												
Linha de Contratação	Meta	Resultado Fev/2022	Resultado Mar/2022	Resultado Abr/2022	Resultado Mai/2022	Resultado Jun/2022	Resultado Jul/2022	Resultado Ago/2022	Resultado Set/2022	Resultado Out/2022	Resultado Nov/2022	Resultado Dez/2022
% de cadastros completos em função da área de abrangência	100%	-	96%	N/A	N/A	N/A	N/A	N/A	N/A	N/A	N/A	N/A
Custo por atendimento médico	100%	-	70%	N/A	N/A	N/A	N/A	N/A	N/A	N/A	N/A	N/A
Cumprimento do volume de consultas contratadas para o atendimento ambulatorial dos profissionais médicos	100%	-	-	N/A	N/A	N/A	N/A	N/A	N/A	N/A	N/A	N/A
Cumprimento do volume de consultas contratadas para o atendimento ambulatorial dos profissionais de enfermagem	100%	-	-	N/A	N/A	N/A	N/A	N/A	N/A	N/A	N/A	N/A
Índice de rotatividade	1%	-	-	N/A	N/A	N/A	N/A	N/A	N/A	N/A	N/A	N/A
Aderência da carga horária do CNES às horas em contrato	80 a 120%	-	36%	N/A	N/A	N/A	N/A	N/A	N/A	N/A	N/A	N/A
Proporção de gestantes com pelo menos 6 (seis) consultas pré-natal realizadas, sendo a 1ª até a 12ª semana de gestação	60%	100%	56%	N/A	N/A	N/A	N/A	N/A	N/A	N/A	N/A	N/A
Proporção de gestantes com realização de exames para sífilis e HIV	60%	42%	28%	N/A	N/A	N/A	N/A	N/A	N/A	N/A	N/A	N/A
Proporção de gestantes com atendimento odontológico realizado	60%	83%	93%	N/A	N/A	N/A	N/A	N/A	N/A	N/A	N/A	N/A
Razão de exames citopatológicos cérvico-vaginais na faixa etária de 25 a 64 anos em relação à população	40%	164%	163%	N/A	N/A	N/A	N/A	N/A	N/A	N/A	N/A	N/A
Cobertura vacinal de Poliomielite e Pentavalente (3ª dose) em crianças menores de 1 ano	95%	104%	149%	N/A	N/A	N/A	N/A	N/A	N/A	N/A	N/A	N/A

Unidades Básicas de Saúde - UBS GUARANI

Linha de Contratação	Meta	Resultado Fev/2022	Resultado Mar/2022	Resultado Abr/2022	Resultado Mai/2022	Resultado Jun/2022	Resultado Jul/2022	Resultado Ago/2022	Resultado Set/2022	Resultado Out/2022	Resultado Nov/2022	Resultado Dez/2022
Captação de usuários com condições de saúde crônicas (diabéticos)	65 a 100% conforme Cluster	100%	100%	N/A	N/A	N/A	N/A	N/A	N/A	N/A	N/A	N/A
Captação de usuários com condições de saúde crônicas (hipertensos)	36 a 59% conforme Cluster	169%	169%	N/A	N/A	N/A	N/A	N/A	N/A	N/A	N/A	N/A
Aderência à pesquisa de satisfação	13%	-	4%	N/A	N/A	N/A	N/A	N/A	N/A	N/A	N/A	N/A
Índice de satisfação do usuário	60 a 72% conforme Cluster	0%	136%	N/A	N/A	N/A	N/A	N/A	N/A	N/A	N/A	N/A
Proporção de pessoas com diabetes, com consulta e hemoglobina glicada solicitada no semestre	50%	149%	151%	N/A	N/A	N/A	N/A	N/A	N/A	N/A	N/A	N/A
% Não conformidades nas visitas	50%	-	6%	N/A	N/A	N/A	N/A	N/A	N/A	N/A	N/A	N/A
Adesão ao programa de saúde do idoso	40 a 80% conforme Cluster	100%	103%	N/A	N/A	N/A	N/A	N/A	N/A	N/A	N/A	N/A
Adesão ao programa de saúde da criança	70 a 95% conforme Cluster	79%	84%	N/A	N/A	N/A	N/A	N/A	N/A	N/A	N/A	N/A
Captação de usuários com sofrimento psíquico ou transtorno mental	6 a 8% conforme Cluster	100%	600%	N/A	N/A	N/A	N/A	N/A	N/A	N/A	N/A	N/A
Quantidade de Faltosos vacinação	1%	7%	32%	N/A	N/A	N/A	N/A	N/A	N/A	N/A	N/A	N/A
Proporção de pessoas com hipertensão, com consulta e pressão arterial aferida no semestre	50%	128%	136%	N/A	N/A	N/A	N/A	N/A	N/A	N/A	N/A	N/A

Unidades Básicas de Saúde - UBS TOCANTINS												
Linha de Contratação	Meta	Resultado Fev/2022	Resultado Mar/2022	Resultado Abr/2022	Resultado Mai/2022	Resultado Jun/2022	Resultado Jul/2022	Resultado Ago/2022	Resultado Set/2022	Resultado Out/2022	Resultado Nov/2022	Resultado Dez/2022
% de cadastros completos em função da área de abrangência	100%	-	92%	N/A	N/A	N/A	N/A	N/A	N/A	N/A	N/A	N/A
Custo por atendimento médico	100%	-	108%	N/A	N/A	N/A	N/A	N/A	N/A	N/A	N/A	N/A
Cumprimento do volume de consultas contratadas para o atendimento ambulatorial dos profissionais médicos	100%	-	-	N/A	N/A	N/A	N/A	N/A	N/A	N/A	N/A	N/A
Cumprimento do volume de consultas contratadas para o atendimento ambulatorial dos profissionais de enfermagem	100%	-	-	N/A	N/A	N/A	N/A	N/A	N/A	N/A	N/A	N/A
Índice de rotatividade	1%	-	-	N/A	N/A	N/A	N/A	N/A	N/A	N/A	N/A	N/A
Aderência da carga horária do CNES às horas em contrato	80 a 120%	-	11%	N/A	N/A	N/A	N/A	N/A	N/A	N/A	N/A	N/A
Proporção de gestantes com pelo menos 6 (seis) consultas pré-natal realizadas, sendo a 1ª até a 12ª semana de gestação	60%	144%	108%	N/A	N/A	N/A	N/A	N/A	N/A	N/A	N/A	N/A
Proporção de gestantes com realização de exames para sífilis e HIV	60%	0%	10%	N/A	N/A	N/A	N/A	N/A	N/A	N/A	N/A	N/A
Proporção de gestantes com atendimento odontológico realizado	60%	78%	38%	N/A	N/A	N/A	N/A	N/A	N/A	N/A	N/A	N/A
Razão de exames citopatológicos cérvico-vaginais na faixa etária de 25 a 64 anos em relação à população	40%	122%	126%	N/A	N/A	N/A	N/A	N/A	N/A	N/A	N/A	N/A
Cobertura vacinal de Poliomielite e Pentavalente (3ª dose) em crianças menores de 1 ano	95%	56%	155%	N/A	N/A	N/A	N/A	N/A	N/A	N/A	N/A	N/A

Unidades Básicas de Saúde - UBS TOCANTINS

Linha de Contratação	Meta	Resultado Fev/2022	Resultado Mar/2022	Resultado Abr/2022	Resultado Mai/2022	Resultado Jun/2022	Resultado Jul/2022	Resultado Ago/2022	Resultado Set/2022	Resultado Out/2022	Resultado Nov/2022	Resultado Dez/2022
Captação de usuários com condições de saúde crônicas (diabéticos)	65 a 100% conforme Cluster	100%	100%	N/A	N/A	N/A	N/A	N/A	N/A	N/A	N/A	N/A
Captação de usuários com condições de saúde crônicas (hipertensos)	36 a 59% conforme Cluster	195%	195%	N/A	N/A	N/A	N/A	N/A	N/A	N/A	N/A	N/A
Aderência à pesquisa de satisfação	13%	1%	2%	N/A	N/A	N/A	N/A	N/A	N/A	N/A	N/A	N/A
Índice de satisfação do usuário	60 a 72% conforme Cluster	113%	79%	N/A	N/A	N/A	N/A	N/A	N/A	N/A	N/A	N/A
Proporção de pessoas com diabetes, com consulta e hemoglobina glicada solicitada no semestre	50%	13902%	140%	N/A	N/A	N/A	N/A	N/A	N/A	N/A	N/A	N/A
% Não conformidades nas visitas	50%	-	32%	N/A	N/A	N/A	N/A	N/A	N/A	N/A	N/A	N/A
Adesão ao programa de saúde do idoso	40 a 80% conforme Cluster	94%	92%	N/A	N/A	N/A	N/A	N/A	N/A	N/A	N/A	N/A
Adesão ao programa de saúde da criança	70 a 95% conforme Cluster	81%	73%	N/A	N/A	N/A	N/A	N/A	N/A	N/A	N/A	N/A
Captação de usuários com sofrimento psíquico ou transtorno mental	6 a 8% conforme Cluster	100%	920%	N/A	N/A	N/A	N/A	N/A	N/A	N/A	N/A	N/A
Quantidade de Faltosos vacinação	1%	5%	21%	N/A	N/A	N/A	N/A	N/A	N/A	N/A	N/A	N/A
Proporção de pessoas com hipertensão, com consulta e pressão arterial aferida no semestre	50%	123%	139%	N/A	N/A	N/A	N/A	N/A	N/A	N/A	N/A	N/A

Unidades Básicas de Saúde - UBS LUIZOTE												
Linha de Contratação	Meta	Resultado Fev/2022	Resultado Mar/2022	Resultado Abr/2022	Resultado Mai/2022	Resultado Jun/2022	Resultado Jul/2022	Resultado Ago/2022	Resultado Set/2022	Resultado Out/2022	Resultado Nov/2022	Resultado Dez/2022
% de cadastros completos em função da área de abrangência	100%	102%	102%	N/A	N/A	N/A	N/A	N/A	N/A	N/A	N/A	N/A
Custo por atendimento médico	100%	-	80%	N/A	N/A	N/A	N/A	N/A	N/A	N/A	N/A	N/A
Cumprimento do volume de consultas contratadas para o atendimento ambulatorial dos profissionais médicos	100%	-	-	N/A	N/A	N/A	N/A	N/A	N/A	N/A	N/A	N/A
Cumprimento do volume de consultas contratadas para o atendimento ambulatorial dos profissionais de enfermagem	100%	-	-	N/A	N/A	N/A	N/A	N/A	N/A	N/A	N/A	N/A
Índice de rotatividade	1%	-	-	N/A	N/A	N/A	N/A	N/A	N/A	N/A	N/A	N/A
Aderência da carga horária do CNES às horas em contrato	80 a 120%	-	-80%	N/A	N/A	N/A	N/A	N/A	N/A	N/A	N/A	N/A
Proporção de gestantes com pelo menos 6 (seis) consultas pré-natal realizadas, sendo a 1ª até a 12ª semana de gestação	60%	125%	138%	N/A	N/A	N/A	N/A	N/A	N/A	N/A	N/A	N/A
Proporção de gestantes com realização de exames para sífilis e HIV	60%	71%	100%	N/A	N/A	N/A	N/A	N/A	N/A	N/A	N/A	N/A
Proporção de gestantes com atendimento odontológico realizado	60%	119%	237%	N/A	N/A	N/A	N/A	N/A	N/A	N/A	N/A	N/A
Razão de exames citopatológicos cérvico-vaginais na faixa etária de 25 a 64 anos em relação à população	40%	129%	128%	N/A	N/A	N/A	N/A	N/A	N/A	N/A	N/A	N/A
Cobertura vacinal de Poliomielite e Pentavalente (3ª dose) em crianças menores de 1 ano	95%	29%	95%	N/A	N/A	N/A	N/A	N/A	N/A	N/A	N/A	N/A

Unidades Básicas de Saúde - UBS LUIZOTE

Linha de Contratação	Meta	Resultado Fev/2022	Resultado Mar/2022	Resultado Abr/2022	Resultado Mai/2022	Resultado Jun/2022	Resultado Jul/2022	Resultado Ago/2022	Resultado Set/2022	Resultado Out/2022	Resultado Nov/2022	Resultado Dez/2022
Captação de usuários com condições de saúde crônicas (diabéticos)	65 a 100% conforme Cluster	100%	100%	N/A	N/A	N/A	N/A	N/A	N/A	N/A	N/A	N/A
Captação de usuários com condições de saúde crônicas (hipertensos)	36 a 59% conforme Cluster	169%	169%	N/A	N/A	N/A	N/A	N/A	N/A	N/A	N/A	N/A
Aderência à pesquisa de satisfação	13%	0%	6%	N/A	N/A	N/A	N/A	N/A	N/A	N/A	N/A	N/A
Índice de satisfação do usuário	60 a 72% conforme Cluster	159%	103%	N/A	N/A	N/A	N/A	N/A	N/A	N/A	N/A	N/A
Proporção de pessoas com diabetes, com consulta e hemoglobina glicada solicitada no semestre	50%	139%	139%	N/A	N/A	N/A	N/A	N/A	N/A	N/A	N/A	N/A
% Não conformidades nas visitas	50%	-	19%	N/A	N/A	N/A	N/A	N/A	N/A	N/A	N/A	N/A
Adesão ao programa de saúde do idoso	40 a 80% conforme Cluster	85%	83%	N/A	N/A	N/A	N/A	N/A	N/A	N/A	N/A	N/A
Adesão ao programa de saúde da criança	70 a 95% conforme Cluster	100%	94%	N/A	N/A	N/A	N/A	N/A	N/A	N/A	N/A	N/A
Captação de usuários com sofrimento psíquico ou transtorno mental	6 a 8% conforme Cluster	652%	632%	N/A	N/A	N/A	N/A	N/A	N/A	N/A	N/A	N/A
Quantidade de Faltosos vacinação	1%	5%	8%	N/A	N/A	N/A	N/A	N/A	N/A	N/A	N/A	N/A
Proporção de pessoas com hipertensão, com consulta e pressão arterial aferida no semestre	50%	122%	125%	N/A	N/A	N/A	N/A	N/A	N/A	N/A	N/A	N/A

SPDM - Associação Paulista para o Desenvolvimento da Medicina

Unidades de Atendimento Integrado UAI do Município de Uberlândia – CNPJ 61.699.567/0086-81

Rua Guaicurus, nº 254, Sala 01 - Saraiva - CEP: 38.408-394 - Uberlândia/MG

Este documento foi assinado eletronicamente por Cristiane Ribeiro Malucos, Bárbara Maria Perreira Lopes, Rangel Eduardo Rodrigues de Campos e Leonel Alves da Silva.
 Para verificar as assinaturas vá ao site <https://vertsign.portaldeassinaturas.com.br:443> e utilize o código 7484-2F80-E852-8539.

Este documento foi assinado eletronicamente por Cristiane Ribeiro Malucos, Bárbara Maria Perreira Lopes, Rangel Eduardo Rodrigues de Campos e Leonel Alves da Silva.
 Para verificar as assinaturas vá ao site <https://vertsign.portaldeassinaturas.com.br:443> e utilize o código 7484-2F80-E852-8539.

Unidades Básicas de Saúde - UBS PLANALTO

Linha de Contratação	Meta	Resultado Fev/2022	Resultado Mar/2022	Resultado Abr/2022	Resultado Mai/2022	Resultado Jun/2022	Resultado Jul/2022	Resultado Ago/2022	Resultado Set/2022	Resultado Out/2022	Resultado Nov/2022	Resultado Dez/2022
% de cadastros completos em função da área de abrangência	100%	102%	102%	N/A	N/A	N/A	N/A	N/A	N/A	N/A	N/A	N/A
Custo por atendimento médico	100%	-	-	N/A	N/A	N/A	N/A	N/A	N/A	N/A	N/A	N/A
Cumprimento do volume de consultas contratadas para o atendimento ambulatorial dos profissionais médicos	100%	-	-	N/A	N/A	N/A	N/A	N/A	N/A	N/A	N/A	N/A
Cumprimento do volume de consultas contratadas para o atendimento ambulatorial dos profissionais de enfermagem	100%	-	-	N/A	N/A	N/A	N/A	N/A	N/A	N/A	N/A	N/A
Índice de rotatividade	1%	-	-	N/A	N/A	N/A	N/A	N/A	N/A	N/A	N/A	N/A
Aderência da carga horária do CNES às horas em contrato	80 a 120%	-	-	N/A	N/A	N/A	N/A	N/A	N/A	N/A	N/A	N/A
Proporção de gestantes com pelo menos 6 (seis) consultas pré-natal realizadas, sendo a 1ª até a 12ª semana de gestação	60%	114%	143%	N/A	N/A	N/A	N/A	N/A	N/A	N/A	N/A	N/A
Proporção de gestantes com realização de exames para sífilis e HIV	60%	52%	88%	N/A	N/A	N/A	N/A	N/A	N/A	N/A	N/A	N/A
Proporção de gestantes com atendimento odontológico realizado	60%	133%	343%	N/A	N/A	N/A	N/A	N/A	N/A	N/A	N/A	N/A
Razão de exames citopatológicos cérvico-vaginais na faixa etária de 25 a 64 anos em relação à população	40%	53%	54%	N/A	N/A	N/A	N/A	N/A	N/A	N/A	N/A	N/A
Cobertura vacinal de Poliomielite e Pentavalente (3º dose) em crianças menores de 1 ano	95%	69%	136%	N/A	N/A	N/A	N/A	N/A	N/A	N/A	N/A	N/A

SPDM - Associação Paulista para o Desenvolvimento da Medicina

Unidades de Atendimento Integrado UAI do Município de Uberlândia – CNPJ 61.699.567/0086-81

Rua Guaicurus, nº 254, Sala 01 - Saraiva - CEP: 38.408-394 - Uberlândia/MG

Este documento foi assinado eletronicamente por Cristiane Ribeiro Mancusi, Bárbara Mara Perreira Lopes, Rangel Eduardo Rodrigues de Campos e Leonel Alves da Silva. Para verificar as assinaturas vá ao site <https://vertsign.portaldeassinaturas.com.br:443> e utilize o código 7484-2F80-E852-8539.

Este documento foi assinado eletronicamente por Cristiane Ribeiro Mancusi, Bárbara Mara Perreira Lopes, Rangel Eduardo Rodrigues de Campos e Leonel Alves da Silva. Para verificar as assinaturas vá ao site <https://vertsign.portaldeassinaturas.com.br:443> e utilize o código 7484-2F80-E852-8539.

Unidades Básicas de Saúde - UBS PLANALTO

Linha de Contratação	Meta	Resultado Fev/2022	Resultado Mar/2022	Resultado Abr/2022	Resultado Mai/2022	Resultado Jun/2022	Resultado Jul/2022	Resultado Ago/2022	Resultado Set/2022	Resultado Out/2022	Resultado Nov/2022	Resultado Dez/2022
Captação de usuários com condições de saúde crônicas (diabéticos)	65 a 100% conforme Cluster	100%	100%	N/A	N/A	N/A	N/A	N/A	N/A	N/A	N/A	N/A
Captação de usuários com condições de saúde crônicas (hipertensos)	36 a 59% conforme Cluster	278%	278%	N/A	N/A	N/A	N/A	N/A	N/A	N/A	N/A	N/A
Aderência à pesquisa de satisfação	13%	1%	9%	N/A	N/A	N/A	N/A	N/A	N/A	N/A	N/A	N/A
Índice de satisfação do usuário	60 a 72% conforme Cluster	92%	95%	N/A	N/A	N/A	N/A	N/A	N/A	N/A	N/A	N/A
Proporção de pessoas com diabetes, com consulta e hemoglobina glicada solicitada no semestre	50%	147%	148%	N/A	N/A	N/A	N/A	N/A	N/A	N/A	N/A	N/A
% Não conformidades nas visitas	50%	-	45%	N/A	N/A	N/A	N/A	N/A	N/A	N/A	N/A	N/A
Adesão ao programa de saúde do idoso	40 a 80% conforme Cluster	89%	87%	N/A	N/A	N/A	N/A	N/A	N/A	N/A	N/A	N/A
Adesão ao programa de saúde da criança	70 a 95% conforme Cluster	104%	99%	N/A	N/A	N/A	N/A	N/A	N/A	N/A	N/A	N/A
Captação de usuários com sofrimento psíquico ou transtorno mental	6 a 8% conforme Cluster	492%	467%	N/A	N/A	N/A	N/A	N/A	N/A	N/A	N/A	N/A
Quantidade de Faltosos vacinação	1%	5%	3%	N/A	N/A	N/A	N/A	N/A	N/A	N/A	N/A	N/A
Proporção de pessoas com hipertensão, com consulta e pressão arterial aferida no semestre	50%	115%	129%	N/A	N/A	N/A	N/A	N/A	N/A	N/A	N/A	N/A

Centro de Atenção Psicossocial - CAPS AD

Linha de Contratação	Meta	Resultado Fev/2022	Resultado Mar/2022	Resultado Abr/2022	Resultado Mai/2022	Resultado Jun/2022	Resultado Jul/2022	Resultado Ago/2022	Resultado Set/2022	Resultado Out/2022	Resultado Nov/2022	Resultado Dez/2022
Proporção entre ativos e inativos	≤7%	38%	35%	N/A	N/A	N/A	N/A	N/A	N/A	N/A	N/A	N/A
% Não conformidades nas visitas	≤50%	-	57%	N/A	N/A	N/A	N/A	N/A	N/A	N/A	N/A	N/A
% Atividades coletivas	≥61%	7%	8%	N/A	N/A	N/A	N/A	N/A	N/A	N/A	N/A	N/A
Continuidade do cuidado após tratamento	81%	-	-	N/A	N/A	N/A	N/A	N/A	N/A	N/A	N/A	N/A
% de internações HC-UFU	≤1%	238%	97%	N/A	N/A	N/A	N/A	N/A	N/A	N/A	N/A	N/A
Matriciamento na Atenção Básica	4 (100%)	275%	475%	N/A	N/A	N/A	N/A	N/A	N/A	N/A	N/A	N/A
Matriciamento na Urgência	1 (100%)	1700%	5400%	N/A	N/A	N/A	N/A	N/A	N/A	N/A	N/A	N/A
Taxa de ocupação de leitos	≥84%	88%	111%	N/A	N/A	N/A	N/A	N/A	N/A	N/A	N/A	N/A
Aderência à pesquisa de satisfação	≥1%	-	-	N/A	N/A	N/A	N/A	N/A	N/A	N/A	N/A	N/A
Índice de satisfação do usuário	≥78%	-	-	N/A	N/A	N/A	N/A	N/A	N/A	N/A	N/A	N/A
Índice de rotatividade	1%	-	-	N/A	N/A	N/A	N/A	N/A	N/A	N/A	N/A	N/A
Aderência da carga horária do CNES às horas em contrato	80 a 120%	-	-	N/A	N/A	N/A	N/A	N/A	N/A	N/A	N/A	N/A
Cumprimento das horas contratadas	80 a 120%	-	-	N/A	N/A	N/A	N/A	N/A	N/A	N/A	N/A	N/A
Efetividade do faturamento da produção	≥70%	-	21%	N/A	N/A	N/A	N/A	N/A	N/A	N/A	N/A	N/A

Legenda:

“-“ Dado não apurado;

“N/A” Não se aplica.

b) Exposição sobre a Execução Orçamentária e seus Resultados:

RELATÓRIO DE EXECUÇÃO ORÇAMENTÁRIA - EXERCÍCIO 2022		
RECEITAS	CUSTEIO	INVESTIMENTO
Repasses do Contrato / Convênio	200.126.122,87	-
Receitas Financeiras	142.038,15	-
Outras Receitas	-	-
TOTAL DAS RECEITAS	200.268.161,02	-
DESPESAS	CUSTEIO	INVESTIMENTO
Despesas com Pessoal	171.984.972,00	-
Serviços de Terceiros	26.562.452,68	-
Materiais e Medicamentos	4.828.354,16	-
Outras Despesas	166.651,41	-
TOTAL DAS DESPESAS	203.542.430,25	-

Trabalho Voluntário

O trabalho voluntário está positivado na [Lei nº 9.608/1998](#) e suas alterações, sendo definido como *“a atividade não remunerada prestada por pessoa física a entidade pública de qualquer natureza ou a instituição privada de fins não lucrativos que tenha objetivos cívicos, culturais, educacionais, científicos, recreativos ou de assistência à pessoa”*.

Em razão da Pandemia COVID-19 e seus reflexos ao longo dos últimos anos, diversas ações desenhadas para o referido período não puderam ser colocadas em prática.

Considerações finais

O Contrato de Gestão nº 242/2018 foi celebrado entre a SPDM e o Município de Uberlândia no final do primeiro semestre do ano de 2018. Nos primeiros meses de gestão, as Unidades compreendidas pelo referido convênio passaram por algumas adequações estruturais e de processos.

No ano de 2019 novas Unidades foram inauguradas, e os indicadores quantitativos e qualitativos alcançados evidenciaram o empenho da gestão e a força do trabalho em equipe dos colaboradores.

Como reflexo do bom trabalho desempenhado na saúde pública do Município de Uberlândia, o Termo de Ajustamento de Conduta do ano de 2019 renovou o convênio através do novo Contrato de Gestão nº455/2019.

Seguindo as diretrizes da Secretaria Municipal de Saúde do Município de Uberlândia, após a homologação da Chamada Pública nº 014/2020 e da Chamada Pública nº 777/2020, o Contrato de Gestão até então vigente, foi desmembrado a partir de 01/04/2022, em 03 (três) instrumentos jurídicos, subdividindo a Gestão Operacional dos Serviços de Saúde em três Setores Sanitários, a saber: Setor Central-Norte, Setor Oeste e Setor Leste + Apoio + SIATE, sendo que está último ficou contemplado no Contrato de Gestão nº 455/2019.

Apesar das adversidades e dos desafios enfrentados, e dos que ainda estão por vir, por mais um ano, conseguimos comprovar que é possível concretizar os princípios do SUS de **Universalidade, Equidade e Integralidade**, garantindo um atendimento digno e de qualidade a cada um de nossos usuários.

Elaborado por:

Rangel Geraldo Rodrigues de Campos
Supervisor Administrativo

Leonel Alves da Silva
Coordenador Administrativo

Revisado por:

Sandra Mara Ferreira Lopes
Gerente Administrativo

Aprovado por:

Dra. Cristiane Ribeiro Ambrósio
Diretora Técnica

PROTOCOLO DE ASSINATURA(S)

O documento acima foi proposto para assinatura digital na plataforma Portal Vertsign. Para verificar as assinaturas clique no link: <https://vertsign.portaldeassinaturas.com.br/Verificar/7484-2F80-E852-8539> ou vá até o site <https://vertsign.portaldeassinaturas.com.br:443> e utilize o código abaixo para verificar se este documento é válido.

Código para verificação: 7484-2F80-E852-8539



Hash do Documento

DE0C21D690C7411673B7695022CFA450273503D662C1FA0BC8CDDC270E2710A1

O(s) nome(s) indicado(s) para assinatura, bem como seu(s) status em 24/02/2023 é(são) :

- Cristiane Ribeiro Ambrosio - ***.326.386-** em 24/02/2023 08:58 UTC-03:00

Tipo: Assinatura Eletrônica

Identificação: Autenticação de conta

Evidências

Client Timestamp Fri Feb 24 2023 08:58:49 GMT-0300 (Horário Padrão de Brasília)

Geolocation Location not shared by user.

IP 200.219.243.150

Assinatura:

Hash Evidências:

96C61762B759EBB8871B7202D6D96B7E27E95A6EAE0DFBE4F40C9848EFA41056

- Sandra Mara Ferreira Lopes - ***.322.606-** em 23/02/2023 17:19 UTC-03:00

Tipo: Assinatura Eletrônica

Identificação: Autenticação de conta

Evidências

Client Timestamp Thu Feb 23 2023 17:19:26 GMT-0300 (Horário Padrão de Brasília)

Geolocation Latitude: -23.6027904 Longitude: -46.727168 Accuracy: 18710.948757196566

IP 200.219.243.150

Assinatura:

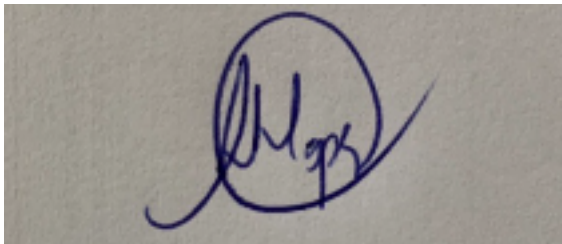

Hash Evidências:

2C30C17CFD69792E8391953206CAD2BC7519D23E1A1619B420C9716BE6FD62D2

- RANGEL GERALDO RODRIGUES DE CAMPOS - ***.295.356-** em 23/02/2023 17:04 UTC-03:00

Tipo: Assinatura Eletrônica

Identificação: Autenticação de conta

Evidências

Client Timestamp Thu Feb 23 2023 17:04:09 GMT-0300 (Horário Padrão de Brasília)

Geolocation Latitude: -18.9261732 Longitude: -48.2716529 Accuracy: 13.646

IP 200.219.243.150

Assinatura:



Hash Evidências:

A24DC63BAF15BB8925580D65B22E30554D6138FE514C2FCCC345EF317EE57C1D

- LEONEL ALVES DA SILVA - ***.465.956-** em 23/02/2023 15:47 UTC-03:00

Tipo: Assinatura Eletrônica

Identificação: Autenticação de conta

Evidências

Client Timestamp Thu Feb 23 2023 15:47:33 GMT-0300 (Horário Padrão de Brasília)

Geolocation Latitude: -18.926162 Longitude: -48.271854 Accuracy: 103

IP 200.219.243.150

Assinatura:

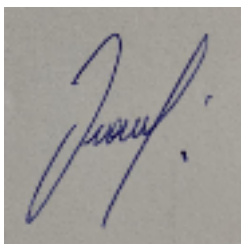

Hash Evidências:

71E00C02F0F000CAB3280E2A8E14F8804923CD33774A3BDE5DC54FB993DCAFC5

